



Schweizerische Eidgenossenschaft
Confédération suisse
Confederazione Svizzera
Confederaziun svizra

Dipartimento federale dell'economia
della formazione e della ricerca DEFR
Segreteria di Stato dell'economia SECO

La situazione sul mercato del lavoro

dicembre 2020

8 gennaio 2021

Editore:

Schweizerische Eidgenossenschaft
Confédération suisse
Confederazione Svizzera
Confederaziun svizra

Segreteria di Stato dell'economia SECO

Direzione del lavoro

Holzikofenweg 36

CH-3003 Berna

Tel. ++41 58 462 56 56

Fax ++41 58 462 56 00

www.seco.admin.ch

E-Mail: info@seco.admin.ch

Periodicità:

«La situazione sul mercato del lavoro»

è pubblicato mensilmente in italiano, tedesco e francese

Abbonamento:

Segreteria di Stato dell'economia SECO

Direzione del lavoro

Statistiche e analisi del mercato del lavoro

Holzikofenweg 36

CH-3003 Berna

Tel. ++41 58 480 62 73 / ++41 58 480 62 70

Prezzi di abbonamento:

Abbonamento annuale Svizzera: Fr. 60.--

Abbonamento annuale estero: Fr. 84.--

Internet:

www.seco.admin.ch

www.lavoro.swiss

www.amstat.ch (Statistiche e analisi del mercato del lavoro)



INDICE**IN SINTESI**

Cifre in sintesi	4
------------------	---

TABELLE E GRAFICI

T1a: Disoccupati registrati	6
T1b: Tasso di disoccupazione	7
G1: Disoccupati registrati, secondo il sesso, la nazionalità e la durata	7
T2a: Disoccupati registrati secondo i Cantoni	8
T2b: Tasso di disoccupazione secondo i Cantoni	9
T2c: Persone in cerca d'impiego registrate secondo i Cantoni	10
G2: Quota delle persone in cerca d'impiego registrate non disoccupate	12
G3: Persone in cerca d'impiego e disoccupati registrati	13
G4: Quota dei disoccupati di lunga durata sul totale dei disoccupati	13
G5: Tasso di disoccupazione per Cantone	14
G6: Tasso di disoccupazione per Cantone	14
T3: Disoccupati registrati secondo i rami economici	15
T4a: Disoccupati registrati secondo i grandi gruppi professionali	16
T4b: Disoccupati registrati secondo il grado di formazione	16
T5: Disoccupati registrati secondo le classe d'età	17
T6: Disoccupati registrati secondo l'ultima funzione esercitata	18
G7: Disoccupati registrati secondo l'ultima funzione esercitata	18
T7: Disoccupati di lunga durata	19
T8: Disoccupati giovani (15-24 anni)	20
T9: Posti vacanti annunciati	21
T10: Serie cronologica dei disoccupati registrati	22
T11: Serie cronologica del tasso di disoccupazione	22
T12: Serie cronologica delle persone in cerca d'impiego registrate	23
T13: Lavoro ridotto conteggiato	24
G8: Lavoro ridotto, ore di lavoro perse conteggiate	24
T14: Esaurimento del diritto all'indennità di disoccupazione	25
G9: Esaurimento del diritto all'indennità di disoccupazione	25

SPIEGAZIONI	26
--------------------	----

I disoccupati registrati in dicembre 2020

Secondo i rilevamenti effettuati dalla Segreteria di Stato dell'economia (SECO), alla fine di dicembre 2020 erano iscritti 163'545 disoccupati presso gli uffici regionali di collocamento (URC), ossia 10'275 in più rispetto al mese precedente. Il tasso di disoccupazione è salito dal 3,3% nel mese di novembre al 3,5% nel mese in rassegna. Rispetto allo stesso mese dell'anno precedente, il numero di disoccupati è aumentato di 46'268 unità (+39,5%).

Disoccupazione giovanile nel mese di dicembre 2020

Il numero di giovani disoccupati (15-24 anni) è aumentato di 204 unità (+1,2%) arrivando al totale di 17'694, ciò che corrisponde a 5'304 persone in più (+42,8%) rispetto allo stesso mese dell'anno precedente.

Disoccupati di 50-64 anni in dicembre 2020

Il numero dei disoccupati di 50-64 anni è aumentato di 3'241 persone (+7,7%), attestandosi a 45'530. In confronto allo stesso mese dell'anno precedente ciò corrisponde a un aumento di 12'391 persone (+37,4%).

Persone in cerca d'impiego nel mese di dicembre 2020

Complessivamente le persone in cerca d'impiego registrate erano 260'318, 9'179 in più rispetto al mese precedente e 67'363 (+34,9%) in più rispetto al corrispondente periodo dell'anno precedente.

Posti vacanti annunciati nel mese di dicembre 2020

Il 1° luglio 2018 è stato introdotto in tutta la Svizzera l'obbligo di annunciare i posti vacanti per i generi di professioni con un tasso di disoccupazione pari almeno all'8%; dal 1° gennaio 2020 questo valore soglia è stato ridotto al 5%. Il numero dei posti annunciati all'URC è diminuito in dicembre di 3'635 raggiungendo le 25'226 unità. Dei 25'226 posti, 13'246 sottostavano all'obbligo di annuncio.

Lavoro ridotto conteggiato nel mese di ottobre 2020

Nel mese di ottobre 2020 sono state colpite dal lavoro ridotto 219'388 persone, ovvero 15'197 in più (+7,4%) rispetto al mese precedente. Il numero delle aziende colpite è aumentato di 2'663 unità (+13,2%) portandosi a 22'853. Il numero delle ore di lavoro perse è aumentato di 940'177 unità (+7,9%), portandosi a 12'812'300 ore. Nel corrispondente periodo dell'anno precedente (ottobre 2019) erano state registrate 129'600 ore perse, ripartite su 1'772 persone in 113 aziende.

Persone che hanno esaurito il loro diritto all'indennità nel mese di ottobre 2020

Secondo i dati provvisori forniti dalle casse di disoccupazione, nel corso del mese di ottobre 2020, 2'245 persone hanno esaurito il loro diritto alle prestazioni dell'assicurazione contro la disoccupazione.

Cifre in sintesi

DISOCCUPAZIONE	Dicembre 2020	Novembre 2020	Dicembre 2019	Variazioni rispetto			
				al mese prec.		all'anno prec.	
				assoluto	in %	assoluto	in %
- Disoccupati registrati	163'545	153'270	117'277	10'275	6.7	46'268	39.5
- Tasso di disoccupazione	3.5%	3.3%	2.5%	...	0.2 *)	...	1.0 *)
- Giovani disoccupati **)	17'694	17'490	12'390	204	1.2	5'304	42.8
- Tasso di disoccupazione giovanile	3.4%	3.3%	2.4%	...	0.1 *)	...	1.0 *)
- Disoccupati di 50-64 anni	45'530	42'289	33'139	3'241	7.7	12'391	37.4
- Tasso dei disoccupati di 50-64 anni	3.4%	3.1%	2.5%	...	0.3 *)	...	0.9 *)
- Disoccupati di lunga durata	29'670	26'902	13'631	2'768	10.3	16'039	117.7
- Persone in cerca d'impiego	260'318	251'139	192'955	9'179	3.7	67'363	34.9
POSTI VACANTI ANNUNCIATI	25'226	28'861	29'720	-3'635	-12.6	-4'494	-15.1

*) in punti percentuali

**) 15-24 anni

Retrospettiva: mercato del lavoro e lavoro ridotto 2020 / medie annue 2020

L'evoluzione del mercato del lavoro nel 2020 è stata dominata dalla crisi della COVID-19. Grazie al massiccio ricorso all'indennità per lavoro ridotto (ILR), gli effetti negativi della crisi sulle aziende e sui lavoratori sono rimasti molto contenuti. Ciononostante, a partire da metà marzo il numero di disoccupati e di persone in cerca d'impiego registrate, che partiva da un valore basso, è aumentato notevolmente. Da giugno in poi, il numero di persone in cerca d'impiego è salito solo leggermente e in alcuni periodi si sono riscontrati leggeri cali tra i disoccupati. A fine dicembre 2020, il numero di disoccupati (163'545) superava quello di un anno prima di 46'268 unità ovvero del 39,5%. Rispetto ai dati di dicembre 2019, le 260'318 persone in cerca d'impiego sono aumentate di 67'363 unità (34,9%). Era da febbraio 1997 che non si registravano numeri tanto elevati (in quel mese le persone in cerca d'impiego furono ben 251'377).

Nel 2020 la *media annua del numero dei disoccupati* ammonta a 145'720 persone superando così quella del 2019 (+38'788 ovvero +36,3%). Per l'anno di riferimento 2020, il *tasso medio annuo di disoccupazione* si attesta al 3,1%, valore che corrisponde a un aumento del 0,8% rispetto al 2019 (2,3%). Sempre nel 2020, *in media le persone in cerca d'impiego* sono state 230'017. Rispetto al 2019 si tratta di un aumento di 48'219 unità (+26,5%).

Il *tasso di disoccupazione dei giovani* (persone di età compresa tra i 15 e i 24 anni) supera di 1,0 punti percentuali quello dell'anno precedente e raggiunge pertanto una media annua del 3,2%. Anche il tasso di disoccupazione dei *lavoratori più anziani* (dai 50 ai 64 anni) è salito fino a sfiorare una media annua del 2,9% (+0,7% rispetto al 2019).

Il fatto che la disoccupazione non sia aumentata ulteriormente sulla scia del massiccio calo della creazione di valore nella prima metà del 2020 si deve al forte ricorso alle indennità per lavoro ridotto (ILR). Il numero di lavoratori con ILR, molto basso a febbraio (5'045), è balzato a 1,0 milioni a marzo raggiungendo il massimo storico di circa 1,3 milioni ad aprile. Nei mesi da maggio a settembre, le cifre sono poi scese nuovamente in modo significativo in seguito all'allentamento delle misure di politica sanitaria; finora, stando ai dati di ottobre, i lavoratori a cui è stata conteggiata l'ILR sono 219'388. Nei mesi invernali, questo dato è destinato a crescere di nuovo in maniera sensibile, soprattutto a causa della seconda ondata della pandemia e delle misure correlate. A novembre, i lavoratori che si sono preannunciati per riscuotere l'ILR erano 645'493.

A causa degli effetti del coronavirus, la Confederazione ha concesso all'assicurazione contro la disoccupazione un finanziamento supplementare straordinario pari all'indennità per lavoro ridotto versata per i periodi di conteggio dell'anno 2020. Pertanto, secondo le stime attuali, il fondo di compensazione dell'assicurazione contro la disoccupazione chiuderà l'esercizio 2020 con 19,02 miliardi di franchi di entrate (2019: 8,06 miliardi) e 18,83 miliardi di franchi di uscite (2019: 6,50 miliardi), con un'eccedenza pari a 0,19 miliardi di franchi (2019: eccedenza 1,56 miliardi).

Le entrate principali sono costituite dai contributi degli assicurati e dei datori di lavoro (7,49 miliardi di franchi, 2019: 7,38 miliardi) e dal contributo federale COVID-19 (10,78 miliardi di franchi). Come di consueto, le uscite principali comprendono l'indennità di disoccupazione, che nel 2020 ammontava a 6,38 miliardi di franchi (2019: 4,83 miliardi). Quest'anno la voce di spesa di gran lunga più elevata è stata l'ILR (10,78 miliardi di franchi, 2019: 0,03 miliardi).

Qualora anche nel 2021 l'assicurazione contro la disoccupazione dovesse difendersi da un eventuale indebitamento dovuto al coronavirus, il Consiglio federale e il Parlamento avranno la possibilità di decidere ulteriori finanziamenti straordinari, che varieranno in base alla situazione finanziaria del momento.

Dal 1991, oltre alla statistica della SECO concernente i disoccupati registrati in Svizzera, viene elaborata una seconda statistica, basata sui dati relativi alla disoccupazione ai sensi dell'ILO: la rilevazione sulle forze di lavoro in Svizzera RIFOS, dell'Ufficio federale di statistica UST. Questa statistica è conforme alle direttive dell'Ufficio internazionale del lavoro (IAA/ILO/BIT) e di EUROSTAT e viene consultata in caso di raffronti internazionali. Le due statistiche si differenziano per il metodo di indagine. A differenza della SECO – che effettua mensilmente una rilevazione totale dei disoccupati registrati presso gli URC – l'UST svolge con una frequenza trimestrale rilevazioni per campionatura mediante interviste telefoniche e stime. Le differenze metodologiche comportano diversità di risultati; tuttavia le informazioni ricavate dalle due statistiche si integrano.

T1a: Disoccupati registrati

Media annua		Nov. 2020		Dicembre 2020							
2019	2020			Effettivi	Variazioni rispetto				Entrate/Uscite		
		al mese precedente			allo stesso mese dell'anno precedente		entrate	uscite			
numero	quota (in %)			assoluto	relativo (in %)	assoluto			relativo (in %)		
106932	145720	153270	Totale	163545	100.0	10275	6.7	46268	39.5	38852	28577
...	...	157407	destagionalizzato ¹⁾	159265	...	1858	1.2
			Secondo le regioni:								
64634	90258	95957	Svizzera tedesca	101843	62.3	5886	6.1	31483	44.7	23965	18083
42298	55462	57313	Svizzera romanda e Ticino	61702	37.7	4389	7.7	14785	31.5	14887	10494
			Secondo il sesso:								
46887	63781	67620	donne	68127	41.7	507	0.7	19531	40.2	13565	13057
60045	81939	85650	uomini	95418	58.3	9768	11.4	26737	38.9	25287	15520
			Secondo la nazionalità:								
56461	77006	80614	svizzeri	83472	51.0	2858	3.5	23996	40.3	17542	14698
50471	68714	72656	stranieri	80073	49.0	7417	10.2	22272	38.5	21310	13879
			Secondo l'età: ²⁾								
11771	16799	17490	15-24 anni	17694	10.8	204	1.2	5304	42.8	4955	4485
65007	89394	93413	25-49 anni	100222	61.3	6809	7.3	28539	39.8	24324	17494
30071	39424	42289	50-64 anni	45530	27.8	3241	7.7	12391	37.4	9569	6521
			Secondo la durata del lavoro:								
88583	120166	125885	tempo pieno	135636	82.9	9751	7.7	38047	39.0	33811	24008
18349	25554	27385	tempo parziale	27909	17.1	524	1.9	8221	41.8	5041	4569
			Secondo la durata:								
68815	89661	86263	1-6 mesi	92997	56.9	6734	7.8	13937	17.6
23916	34812	40105	7-12 mesi	40878	25.0	773	1.9	16292	66.3
14201	21248	26902	> 1 anno	29670	18.1	2768	10.3	16039	117.7
			Sec. la situazione dell'impiego:								
100495	138180	145525	impiegato precedentemente	156087	95.4	10562	7.3	45022	40.5
3115	3753	3828	primo impiego	3614	2.2	-214	-5.6	746	26.0
3322	3786	3917	reinserimento nella vita prof.	3844	2.4	-73	-1.9	500	15.0

Spiegazioni: cfr. pagg. 26-28.

¹⁾ Metodo che permette di eliminare la componente stagionale di una serie cronologica. Qui viene impiegata la procedura di destagionalizzazione X-12. La procedura calcola nuovamente la serie con ogni valore supplementare, per cui i valori corretti possono fluttuare da un mese all'altro e sono pertanto indicati in corsivo.

²⁾ 65 anni e più: 99 disoccupati nel dicembre 2020.

Su 163545 disoccupati, 6604 persone hanno partecipato a corsi di riqualificazione o di perfezionamento.

T1b: Tasso di disoccupazione

Media annua		Novembre 2020		Dicembre 2020		
2019	2020			Tasso CV ¹⁾	Variazioni in punti percentuali	
Tasso				rispetto al mese precedente	allo stesso mese dell'anno precedente	
2.3	3.1	3.3	Totale	3.5 A	0.2	1.0
...	...	3.4	destagionalizzato ²⁾	3.4 A	-	...
			Secondo le regioni:			
1.9	2.7	2.9	Svizzera tedesca	3.1 A	0.2	1.0
3.2	4.2	4.4	Svizzera romanda e Ticino	4.7 A	0.3	1.1
			Secondo il sesso:			
2.2	3.0	3.2	donne	3.2 A	-	0.9
2.4	3.3	3.4	uomini	3.8 A	0.4	1.0
			Secondo la nazionalità:			
1.7	2.3	2.4	svizzeri	2.5 A	0.1	0.7
4.0	5.5	5.8	stranieri	6.4 A	0.6	1.8
			Secondo l'età:			
2.2	3.2	3.3	15-24 anni	3.4 A	0.1	1.0
2.5	3.4	3.5	25-49 anni	3.8 A	0.3	1.1
2.2	2.9	3.1	50-64 anni	3.4 A	0.3	0.9

Spiegazioni: cfr. pagg. 26-28.

¹⁾ Coefficiente di variazione: A=0.0-1.0%, B=1.1-2.0%, C=2.1-5.0%, D=5.1-10.0%, E=10.1-16.5%, F=16.6-25.0%, G>25%.

²⁾ Metodo che permette di eliminare la componente stagionale di una serie cronologica. Qui viene impiegata la procedura di destagionalizzazione X-12. La procedura calcola nuovamente la serie con ogni valore supplementare, per cui i valori corretti possono fluttuare da un mese all'altro e sono pertanto indicati in corsivo.

G1: Disoccupati registrati, secondo il sesso, la nazionalità e la durata, dicembre 2020

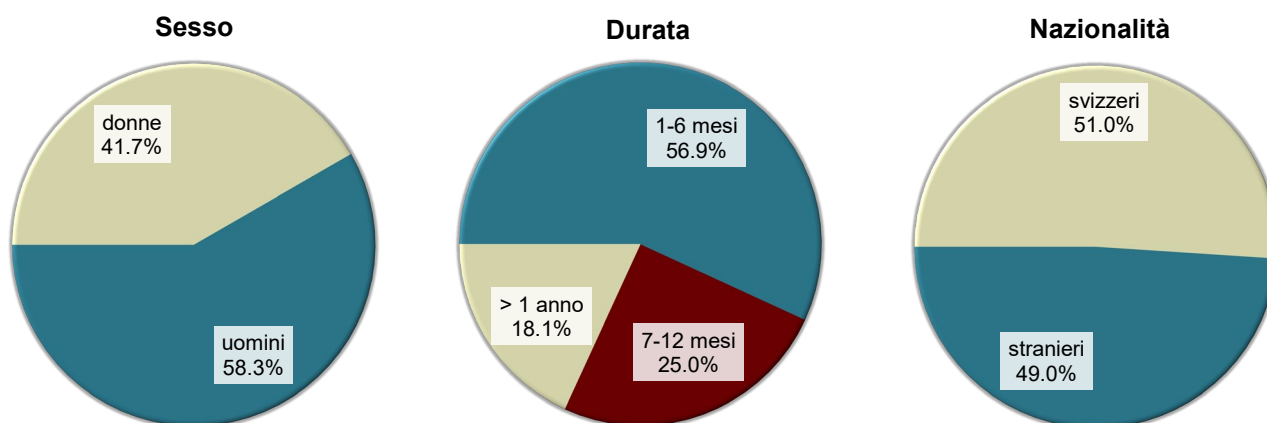

T2a: Disoccupati registrati secondo i Cantoni

Media annua		Nov. 2020		Dicembre 2020							
2019	2020			Effettivi	Variazioni rispetto				Entrate/Uscite		
Effettivi		al mese precedente			allo stesso mese dell' anno precedente		entrate		uscite		
		numero			quota (in %)	assoluto					relativo (in %)
106932	145720	153270	Totale	163545	100.0	10275	6.7	46268	39.5	38852	28577
18228	26155	28132	Zurigo	29828	18.2	1696	6.0	10199	52.0	6083	4390
10205	14135	15453	Berna	16206	9.9	753	4.9	5125	46.3	3607	2840
3767	5198	5441	Lucerna	5880	3.6	439	8.1	1849	45.9	1453	1012
212	285	286	Uri	324	0.2	38	13.3	81	33.3	133	97
998	1336	1390	Svitto	1494	0.9	104	7.5	426	39.9	424	322
156	265	300	Obvaldo	306	0.2	6	2.0	134	77.9	91	85
207	352	421	Nidvaldo	432	0.3	11	2.6	182	72.8	112	102
313	470	527	Glarona	539	0.3	12	2.3	198	58.1	112	100
1365	1783	1954	Zugo	2017	1.2	63	3.2	610	43.4	392	334
4266	5758	5984	Friburgo	6548	4.0	564	9.4	1625	33.0	1785	1222
2827	4292	4560	Soletta	4951	3.0	391	8.6	1752	54.8	1310	922
3079	3963	4115	Basilea-Città	4408	2.7	293	7.1	1155	35.5	993	695
2777	3737	3894	Basilea-Campagna	4161	2.5	267	6.9	1136	37.6	995	728
1252	1570	1645	Sciaffusa	1732	1.1	87	5.3	382	28.3	365	280
486	637	636	Appenzello esterno	649	0.4	13	2.0	135	26.3	123	108
96	97	74	Appenzello interno	81	0.0	7	9.5	-24	-22.9	30	23
5137	7134	7322	San Gallo	7914	4.8	592	8.1	2311	41.2	2072	1487
1272	2142	2286	Grigioni	2161	1.3	-125	-5.5	544	33.6	1254	1376
9328	12803	13577	Argovia	14470	8.8	893	6.6	4304	42.3	3281	2396
2927	3903	3944	Turgovia	4290	2.6	346	8.8	984	29.8	1135	786
4773	6118	6133	Ticino	6464	4.0	331	5.4	837	14.9	1437	1106
14145	18783	19000	Vaud	20181	12.3	1181	6.2	5128	34.1	4488	3305
4851	6658	6620	Vallese	8323	5.1	1703	25.7	1623	24.2	3806	2115
3268	4274	4466	Neuchâtel	4696	2.9	230	5.2	1220	35.1	848	619
9754	12155	13155	Ginevra	13462	8.2	307	2.3	3764	38.8	2160	1838
1242	1715	1955	Giura	2028	1.2	73	3.7	588	40.8	363	289

Spiegazioni: cfr. pagg. 26-28.

T2b: Tasso di disoccupazione secondo i Cantoni

Media annua		Novembre 2020		Dicembre 2020			
2019	2020			Tasso CV ¹⁾	Variazioni in punti percentuali		
Tasso					rispetto al mese precedente	allo stesso mese dell'anno precedente	
2.3	3.1	3.3	Totale	3.5 A	0.2	1.0	
2.1	3.1	3.3	Zurigo	3.5 A	0.2	1.2	
1.8	2.5	2.7	Berna	2.8 A	0.1	0.9	
1.6	2.2	2.3	Lucerna	2.5 A	0.2	0.8	
1.1	1.4	1.4	Uri	1.6 C	0.2	0.4	
1.1	1.5	1.5	Svitto	1.7 A	0.2	0.5	
0.7	1.2	1.4	Obvaldo	1.4 B	-	0.6	
0.8	1.4	1.7	Nidvaldo	1.7 B	-	0.7	
1.4	2.1	2.3	Glarona	2.4 B	0.1	0.9	
1.9	2.5	2.8	Zugo	2.9 B	0.1	0.9	
2.5	3.3	3.5	Friburgo	3.8 A	0.3	1.0	
1.9	2.9	3.0	Soletta	3.3 A	0.3	1.2	
3.0	3.8	4.0	Basilea-Città	4.3 A	0.3	1.2	
1.9	2.5	2.6	Basilea-Campagna	2.8 A	0.2	0.8	
2.9	3.6	3.8	Sciaffusa	4.0 B	0.2	0.9	
1.6	2.1	2.1	Appenzello esterno	2.1 B	-	0.4	
1.1	1.1	0.8	Appenzello interno	0.9 C	0.1	-0.3	
1.8	2.5	2.6	San Gallo	2.8 A	0.2	0.8	
1.1	1.9	2.1	Grigioni	1.9 A	-0.2	0.4	
2.5	3.4	3.6	Argovia	3.8 A	0.2	1.1	
1.9	2.5	2.5	Turgovia	2.8 A	0.3	0.7	
2.8	3.6	3.6	Ticino	3.8 A	0.2	0.5	
3.4	4.5	4.6	Vaud	4.9 A	0.3	1.3	
2.7	3.7	3.7	Vallese	4.7 A	1.0	0.9	
3.5	4.6	4.8	Neuchâtel	5.0 A	0.2	1.3	
3.9	4.9	5.3	Ginevra	5.4 A	0.1	1.5	
3.4	4.7	5.4	Giura	5.6 B	0.2	1.6	

Spiegazioni: cfr. pagg. 26-28.

¹⁾ Coefficiente di variazione: A=0.0-1.0%, B=1.1-2.0%, C=2.1-5.0%, D=5.1-10.0%, E=10.1-16.5%, F=16.6-25.0%, G>25%.

Se non si tiene conto del peso dell'aiuto cantonale ai disoccupati e dell'assistenza sociale, il tasso di disoccupazione nei seguenti Cantoni sarebbe più basso (pp = punti percentuali):

VD (-0.5 pp), ZG (-0.1 pp), SH (-0.1 pp), GE (-0.1 pp).

T2c: Persone in cerca d'impiego registrate secondo i Cantoni

Media annua		Nov. 2020		Dicembre 2020					
2019	2020			Effettivi	Variazioni rispetto				
		al mese precedente			allo stesso mese dell'anno precedente				
numero	quota (in %)				assoluto	relativo (in %)	assoluto	relativo (in %)	
181798	230017	251139	Totale	260318	100.0	9179	3.7	67363	34.9
30734	40500	45261	Zurigo	46655	17.9	1394	3.1	14942	47.1
16719	21713	24051	Berna	24789	9.5	738	3.1	6896	38.5
6658	8514	9434	Lucerna	9771	3.8	337	3.6	2761	39.4
380	524	547	Uri	594	0.2	47	8.6	169	39.8
2016	2460	2673	Svitto	2819	1.1	146	5.5	710	33.7
298	431	477	Obvaldo	474	0.2	-3	-0.6	165	53.4
400	583	673	Nidvaldo	675	0.3	2	0.3	227	50.7
603	820	883	Glarona	890	0.3	7	0.8	249	38.8
2307	2827	3151	Zugo	3203	1.2	52	1.7	806	33.6
7488	9476	10202	Friburgo	10597	4.1	395	3.9	2322	28.1
5718	7381	8262	Soletta	8559	3.3	297	3.6	2500	41.3
4857	6011	6459	Basilea-Città	6804	2.6	345	5.3	1761	34.9
5205	6328	7047	Basilea-Campagna	7256	2.8	209	3.0	2075	40.1
2471	2886	3097	Sciaffusa	3096	1.2	-1	-0.0	565	22.3
829	1013	1048	Appenzello esterno	1071	0.4	23	2.2	205	23.7
142	151	138	Appenzello interno	146	0.1	8	5.8	-15	-9.3
9719	12787	13968	San Gallo	14334	5.5	366	2.6	3962	38.2
2279	3344	3520	Grigioni	3511	1.3	-9	-0.3	819	30.4
15227	19759	21854	Argovia	22443	8.6	589	2.7	6471	40.5
5513	7040	7558	Turgovia	7878	3.0	320	4.2	1872	31.2
9011	10614	10972	Ticino	11476	4.4	504	4.6	1401	13.9
23518	28508	30445	Vaud	31405	12.1	960	3.2	6681	27.0
8171	10234	10373	Vallese	12189	4.7	1816	17.5	2058	20.3
5128	6368	6999	Neuchâtel	7267	2.8	268	3.8	1967	37.1
14558	17386	19325	Ginevra	19655	7.6	330	1.7	5032	34.4
1850	2361	2722	Giura	2761	1.1	39	1.4	762	38.1

Spiegazioni: cfr. pagg. 26-28.

Dicembre
2020

Situazione dell'impiego delle persone in cerca d'impiego non disoccupate 1)

Cantoni	Programmi di occupazione temporanea	Variazioni rispetto al mese precedente		Riqualificazione/perfezionamento 2)	Variazioni rispetto al mese precedente		Guadagno intermedio	Variazioni rispetto al mese precedente		Altre persone in cerca d'impiego non disoccupate	Variazioni rispetto al mese precedente	
		assoluto	relativo (in %)		assoluto	relativo (in %)		assoluto	relativo (in %)		assoluto	relativo (in %)
CH	8835	-791	-8.2	899	-369	-29.1	49225	-474	-1.0	37814	538	1.4
ZH	1057	-162	-13.3	-	-1	-100.0	7067	-118	-1.6	8703	-21	-0.2
BE	555	-19	-3.3	-	-	-	4105	-51	-1.2	3923	55	1.4
LU	497	-40	-7.4	-	-4	-100.0	1866	-48	-2.5	1528	-10	-0.7
UR	34	-	-	-	-	-	126	5	4.1	110	4	3.8
SZ	256	-13	-4.8	-	-	-	420	-11	-2.6	649	66	11.3
OW	27	-4	-12.9	-	-	-	46	-7	-13.2	95	2	2.2
NW	35	-10	-22.2	-	-	-	81	3	3.8	127	-2	-1.6
GL	11	-15	-57.7	3	1	50.0	169	-9	-5.1	168	18	12.0
ZG	117	-13	-10.0	-	-	-	470	8	1.7	599	-6	-1.0
FR	686	-23	-3.2	-	-	-	2297	-118	-4.9	1066	-28	-2.6
SO	273	-11	-3.9	9	-3	-25.0	1895	-92	-4.6	1431	12	0.8
BS	180	-10	-5.3	-	-	-	1195	-41	-3.3	1021	103	11.2
BL	163	6	3.8	63	-62	-49.6	1404	-25	-1.7	1465	23	1.6
SH	129	13	11.2	-	-15	-100.0	654	-3	-0.5	581	-83	-12.5
AR	32	2	6.7	1	1	-	201	-4	-2.0	188	11	6.2
AI	3	-2	-40.0	-	-1	-100.0	34	-2	-5.6	28	6	27.3
SG	453	-49	-9.8	382	-130	-25.4	2729	-39	-1.4	2856	-8	-0.3
GR	181	-32	-15.0	-	-	-	806	143	21.6	363	5	1.4
AG	355	-67	-15.9	3	1	50.0	4353	-89	-2.0	3262	-149	-4.4
TG	392	-36	-8.4	-	-	-	1634	-36	-2.2	1562	46	3.0
TI	576	-47	-7.5	1	-	-	2986	-54	-1.8	1449	274	23.3
VD	1388	-162	-10.5	329	-78	-19.2	6611	-131	-1.9	2896	150	5.5
VS	509	-62	-10.9	83	-53	-39.0	2585	192	8.0	689	36	5.5
NE	215	-9	-4.0	-	-	-	1363	-19	-1.4	993	66	7.1
GE	641	-30	-4.5	25	-25	-50.0	3669	101	2.8	1858	-23	-1.2
JU	70	4	6.1	-	-	-	459	-29	-5.9	204	-9	-4.2

Spiegazioni: cfr. pagg. 26-28.

1) Persone in cerca d'impiego registrate meno disoccupati registrati = persone in cerca d'impiego non disoccupate.

2) Sono incluse le persone non idonee al collocamento per la durata dei corsi di riqualificazione o di perfezionamento, secondo l'articolo 60 capoverso 4 della legge sull'assicurazione contro la disoccupazione.

Persone in cerca d'impiego registrate non disoccupate

Le **persone in cerca d'impiego non disoccupate** sono le persone registrate presso un ufficio regionale di collocamento che - a differenza dei disoccupati - non sono immediatamente disponibili per il collocamento o hanno un lavoro.

- Le persone in cerca d'impiego registrate non disoccupate corrispondono alla differenza fra il totale delle persone in cerca d'impiego registrate e i disoccupati.
- Le persone in cerca d'impiego registrate non disoccupate sono ripartite fra le categorie seguenti: persone che partecipano ad un programma per l'occupazione temporanea, persone in fase di riqualificazione o di perfezionamento, persone che hanno un guadagno intermedio e altre persone in cerca d'impiego.

G2: Quota delle persone in cerca d'impiego registrate non disoccupate (totale: 96'773) dicembre 2020

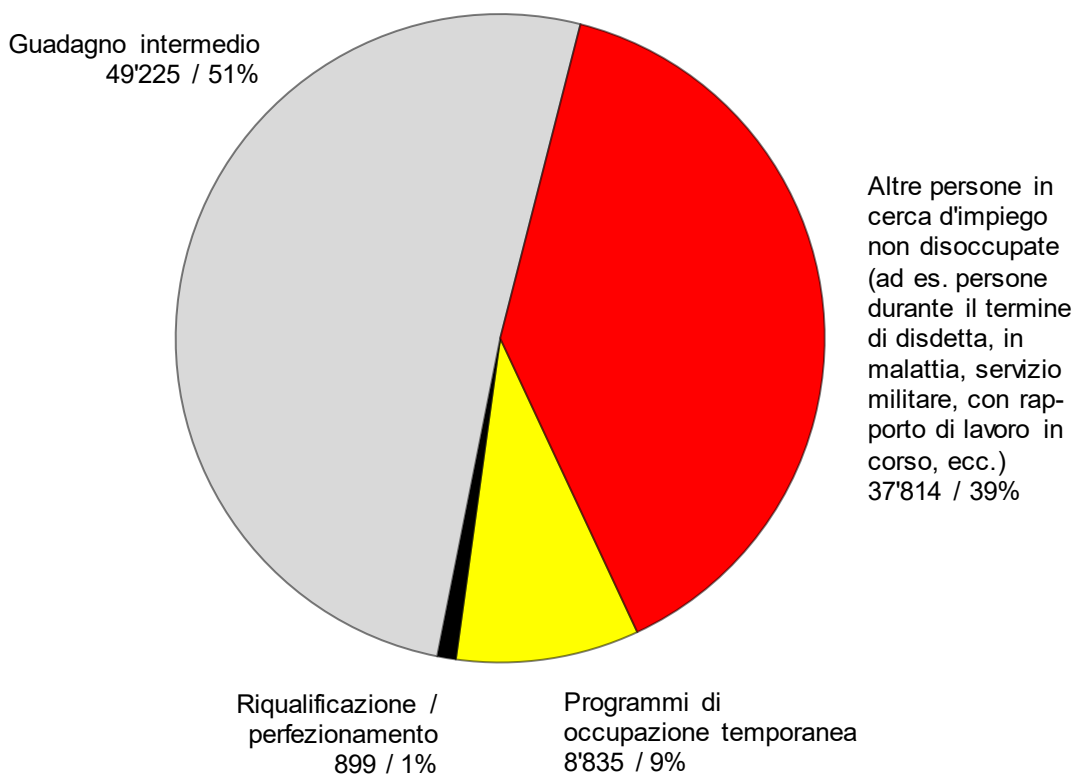

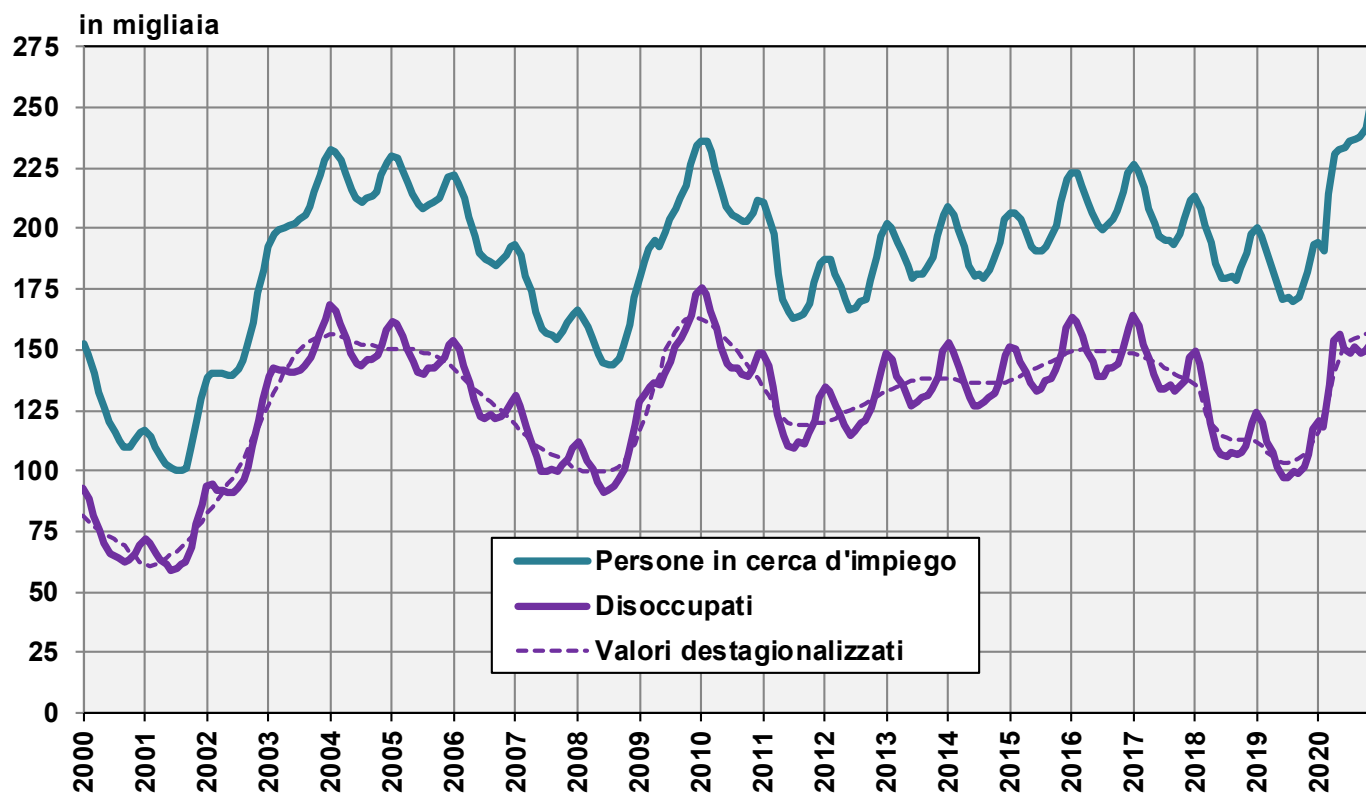
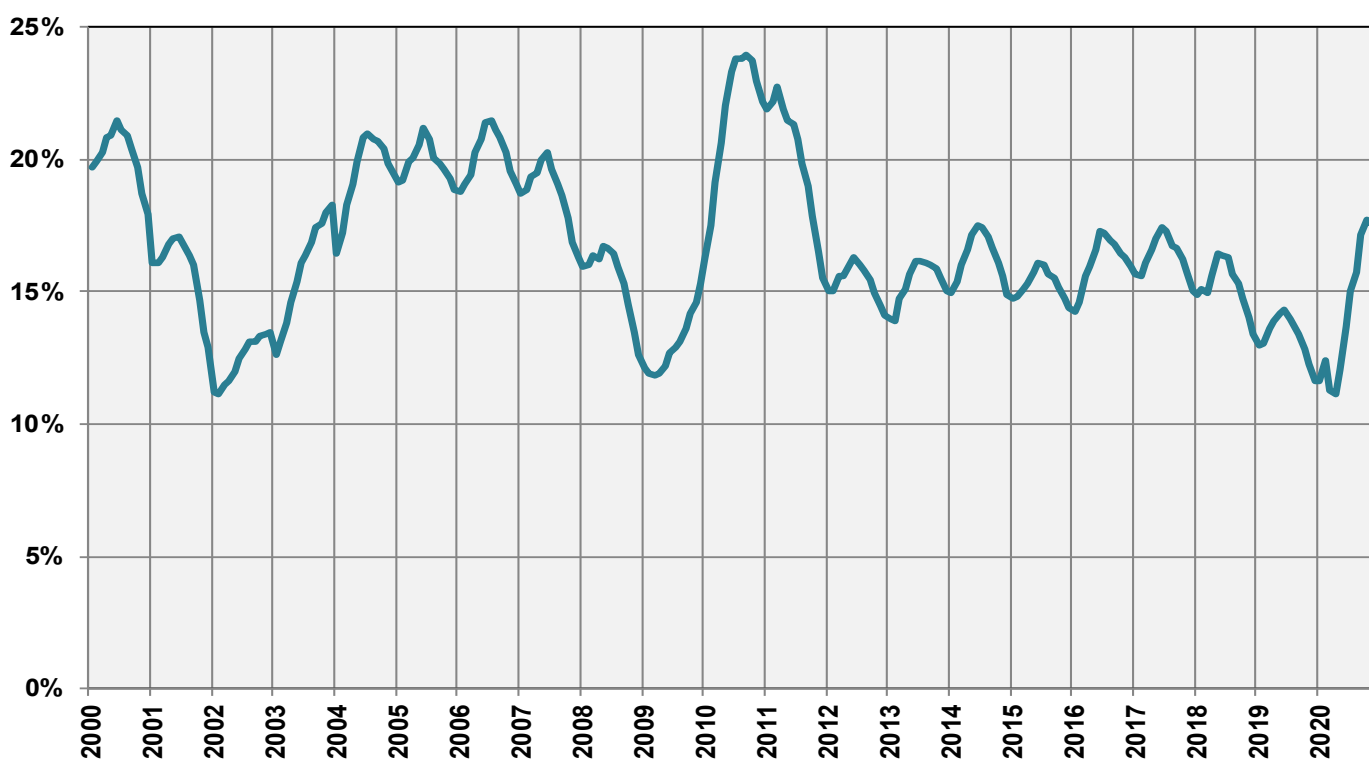
G3: Persone in cerca d'impiego e disoccupati registrati**G4: Quota dei disoccupati di lunga durata sul totale dei disoccupati**

G5: Tasso di disoccupazione per Cantone, dicembre 2020

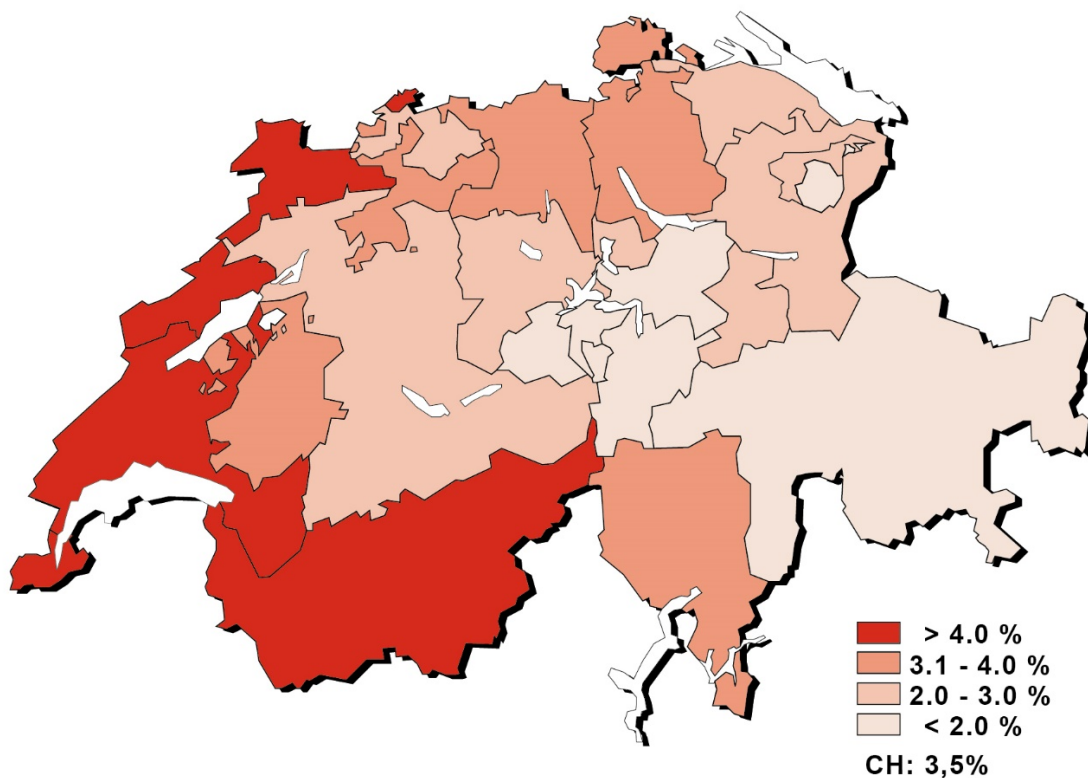

G6: Tasso di disoccupazione per Cantone, dicembre 2020

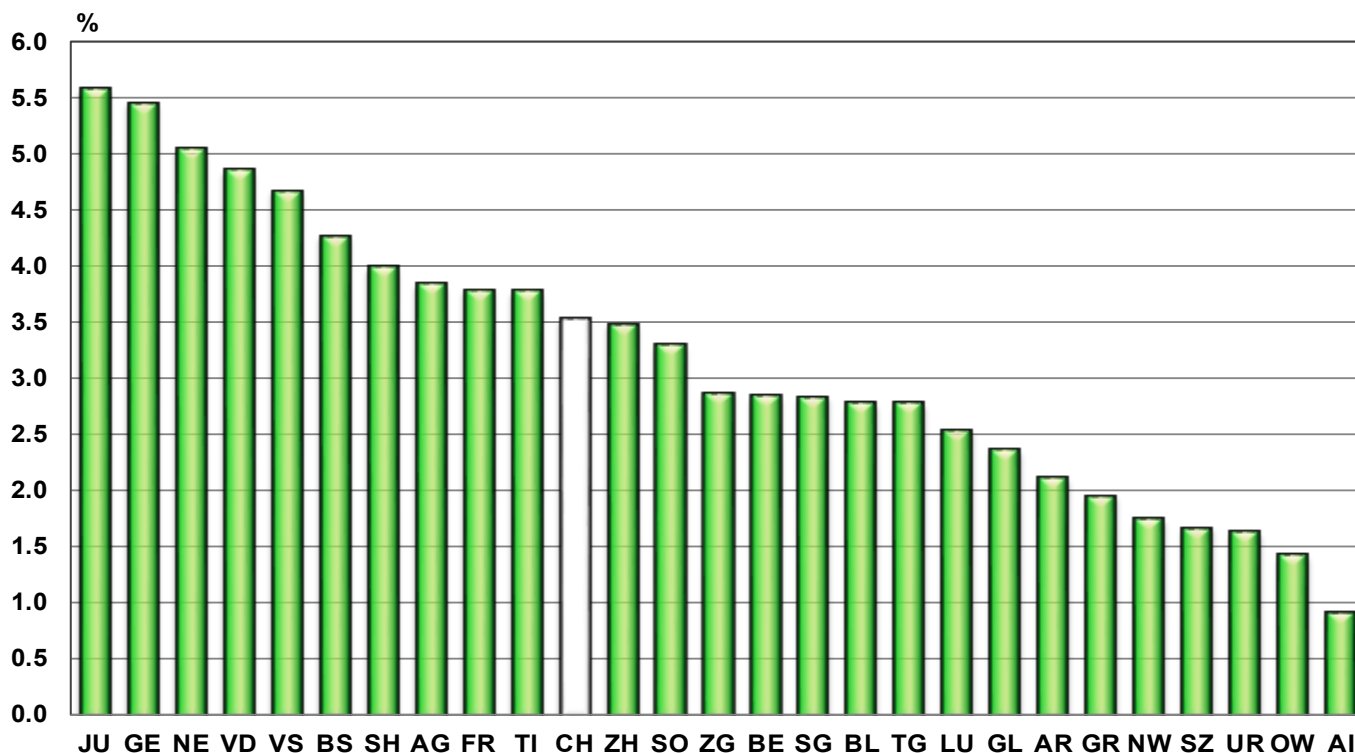

T3: Disoccupati registrati secondo i rami economici ¹⁾

Media annua		Nov.	Dicembre								
2019	2020	2020	2020								
Effettivi			Effettivi		Variazioni rispetto						
					al mese precedente		allo stesso mese dell'anno precedente				
			numero	tasso ²⁾ CV ³⁾	assoluto	relativo (in %)	assoluto	relativo (in %)			
106932	145720	153270	Totale	163545		10275	6.7	46268	39.5		
932	1180	1451	A Settore 1 (Agricoltura, selvicoltura e pesca)	1646	1.5 A	195	13.4	388	30.8		
26409	36513	36658	B-F Settore 2 (Industria)	44319	5.1 A	7661	20.9	10500	31.0		
75115	102751	109672	G-T Settore 3 (Servizi)	112101	3.6 A	2429	2.2	34195	43.9		
932	1180	1451	A 01-03 Agricoltura, selvicoltura e pesca	1646	1.5 A	195	13.4	388	30.8		
63	88	92	B 05-09 Attività estrattive	110	2.7 C	18	19.6	24	27.9		
2495	3273	3423	C 10-12 Industrie alimentari, delle bevande, del tabacco	3552	4.9 B	129	3.8	927	35.3		
310	435	511	C 13-14 Tessili e abbigliamento	547	5.5 C	36	7.0	237	76.5		
51	64	70	C 15 Industria del cuoio e scarpe	82	5.7 D	12	17.1	24	41.4		
640	978	814	C 16 articoli in legno, sughero, paglia e intreccio	962	2.7 B	148	18.2	215	28.8		
753	954	1029	C 17-18 Industria della carta, stampa	1073	4.3 B	44	4.3	318	42.1		
1294	1622	1799	C 19-21 Prodotti chimici, raffinazione del petrolio	1875	3.5 B	76	4.2	532	39.6		
687	998	1079	C 22 Articoli in gomma e materie plastiche	1158	6.3 C	79	7.3	370	47.0		
521	609	596	C 23 Prodotti in vetro, in ceramica e in cemento	668	4.4 C	72	12.1	111	19.9		
2336	3520	3686	C 24-25 Metallurgia e prodotti in metallo	4031	5.0 A	345	9.4	1171	40.9		
2895	4405	4854	C 26-27 Elettrotecnica, elettronica, orologi e ottica	5028	4.7 A	174	3.6	1715	51.8		
1153	1959	2140	- C 2652 - Orologi	2171	7.4 B	31	1.4	786	56.8		
1244	2043	2336	C 28 Produzione di macchinari e apparecchiature	2471	3.6 B	135	5.8	980	65.7		
346	476	498	C 29-30 Fabbricazione di veicoli	544	4.2 C	46	9.2	148	37.4		
1149	1529	1625	C 31-33 Mobili; Riparazione di macchine	1724	4.0 B	99	6.1	514	42.5		
269	348	343	D 35 Fornitura di energia	367	1.4 B	24	7.0	79	27.4		
358	460	481	E 36-39 Riciclaggio; Raccolta, tratta. e fornit. di acqua	538	3.5 C	57	11.9	157	41.2		
10998	14711	13422	F 41-43 Costruzioni 4)	19589	6.8 A	6167	45.9	2978	17.9		
15343	20172	21259	G 45-47 Commercio; riparazione di auto, settore auto	21926	4.1 A	667	3.1	6542	42.5		
1755	2517	2682	G 45 Commercio, riparazione di auto	2835	3.7 A	153	5.7	961	51.3		
5949	7586	8143	G 46 Commercio all'ingrosso	8448	4.2 A	305	3.7	2408	39.9		
7639	10069	10434	G 47 Commercio al dettaglio	10643	4.1 A	209	2.0	3173	42.5		
4541	6457	6705	H 49-53 Traffico e trasporti	6899	3.8 A	194	2.9	2155	45.4		
8912	14781	17487	I 55-56 Alloggio e ristorazione	17403	9.3 A	-84	-0.5	7925	83.6		
3690	4849	5097	J 58-63 Informazione e comunicazione	5270	3.7 A	173	3.4	1477	38.9		
2007	2637	2814	- J 62 - Informatica	2885	3.7 A	71	2.5	793	37.9		
5606	7066	7409	K 64-66 Attività finanziarie e assicurative	7584	3.2 A	175	2.4	1933	34.2		
3115	4003	4279	- K 64 - Banche	4337	3.3 A	58	1.4	1141	35.7		
807	935	885	- K 65 - Assicurazioni	931	1.9 B	46	5.2	138	17.4		
1079	1472	1569	L 68 Attività immobiliari	1632	3.3 B	63	4.0	497	43.8		
8079	11150	11760	M 69-75 Attività professionali, scientifiche e tecniche	12053	3.2 A	293	2.5	3653	43.5		
499	676	694	- M 72 - Ricerca e sviluppo	706	3.4 C	12	1.7	157	28.6		
6639	9195	9801	N 77-82 Attività amministrative e di servizi di supporto 4)	10876	...	1075	11.0	3237	42.4		
2602	3403	3507	O 84 Amministrazione pubblica, assicurazione sociale	3508	1.6 A	1	0.0	775	28.4		
3363	4527	4612	P 85 Istruzione	4470	1.7 A	-142	-3.1	1170	35.5		
9719	12441	12866	Q 86-88 Sanità e assistenza sociale	12832	2.3 A	-34	-0.3	2853	28.6		
1657	2310	2440	R 90-93 Attività artistiche, di intrattenimento e divertimento	2473	4.0 B	33	1.4	758	44.2		
2827	3694	3914	S 94-96 Altre attività di servizi	3926	2.9 A	12	0.3	1041	36.1		
1057	1234	1246	T 97-98 famiglie private con personale domestico	1249	...	3	0.2	179	16.7		
4477	5276	5489	Non specificato, altri	5479	...	-10	-0.2	1185	27.6		

Spiegazioni: cfr. pagg. 26-28.

¹⁾ Classificazione dei rami economici secondo NOGA 2008.²⁾ Dei 4'636'100 di persone attive secondo il pooling 2015-2017 circa 500'813 non appartengono a nessun ramo economico. Tra queste vi sono 238'264 persone non occupate. Pertanto i tassi di disoccupazione secondo i rami economici sono stati lievemente sovrastimati e non sono direttamente paragonabili agli altri tassi di disoccupazione della statistica del mercato del lavoro della SECO.³⁾ Coefficiente di variazione: A=0.0-1.0%, B=1.1-2.0%, C=2.1-5.0%, D=5.1-10.0%, E=10.1-16.5%, F=16.6-25.0%, G>25%.⁴⁾ Non è possibile calcolare il tasso di disoccupazione delle attività economiche NOGA N da 77 a 82, perché il gruppo NOGA 78 «Attività di collocamento privato» comprende anche disoccupati appartenenti ad altre attività economiche.

T4a: Disoccupati registrati secondo i grandi gruppi professionali ¹⁾

Media annua		Nov.		Dicembre 2020					
2019	2020	2020		Effettivi		Variazioni rispetto			
Effettivi						al mese precedente		allo stesso mese dell'anno precedente	
				numero	tasso ²⁾ CV ³⁾	assoluto	relativo (in %)	assoluto	relativo (in %)
106932	145720	153270	Totale	163545	3.5 A	10275	6.7	46268	39.5
6785	8981	9828	1 Dirigenti	10063	2.7 A	235	2.4	3117	44.9
14552	19338	20252	2 Professioni intellettuali e scientifiche	20511	2.1 A	259	1.3	5666	38.2
12298	16620	17480	3 Professioni tecniche intermedie	17977	2.6 A	497	2.8	5106	39.7
16226	21486	22808	4 Impiegati di ufficio	22928	4.0 A	120	0.5	5982	35.3
18771	27742	30240	5 Professioni nelle attività commerciali e nei servizi	30566	5.3 A	326	1.1	11612	61.3
690	872	946	6 Personale specializzato addetto all'agricoltura alle foreste e alla pesca	1237	1.4 A	291	30.8	207	20.1
12187	17989	17735	7 Artigiani e operai specializzati	22181	4.8 A	4446	25.1	5936	36.5
4714	6351	6429	8 Conduttori di impianti e macchinari e addetti al montaggio	7769	4.5 A	1340	20.8	1789	29.9
19332	24847	26149	9 Professioni non qualificate	29048	11.3 A	2899	11.1	6630	29.6
33	45	45	0 Forze armate	48	1.0 C	3	6.7	10	26.3
1344	1449	1358	Non specificato	1217	-141	-10.4	213	21.2

Spiegazioni: cfr. pagg. 26-28.

¹⁾ Classificazione dei gruppi professionali secondo la nomenclatura svizzera delle professioni (CH-ISCO-19) o in base alla International Standard Classification of Occupations, ISCO.²⁾ Dei 4'636'100 di persone attive secondo il pooling 2015-2017 435'348 non hanno fornito indicazioni sulla professione svolta. Tra queste vi sono 238'264 persone non occupate. Pertanto i tassi di disoccupazione secondo le professioni sono stati lievemente sovrastimati e non sono direttamente paragonabili agli altri tassi di disoccupazione della statistica del mercato del lavoro della SECO.³⁾ Coefficiente di variazione: A=0.0-1.0%, B=1.1-2.0%, C=2.1-5.0%, D=5.1-10.0%, E=10.1-16.5%, F=16.6-25.0%, G>25%.**T4b: Disoccupati registrati secondo il grado di formazione**

Media annua		Nov.		Dicembre 2020					
2019	2020	2020		Effettivi		Variazioni rispetto			
Effettivi						al mese precedente		allo stesso mese dell'anno precedente	
				numero	tasso CV ⁴⁾	assoluto	relativo (in %)	assoluto	relativo (in %)
106932	145720	153270	Totale	163545	3.5 A	10275	6.7	46268	39.5
26896	36235	37705	01 Grado secondario I ¹⁾	42262	5.8 A	4557	12.1	10827	34.4
48096	66119	69533	02 Grado secondario II ²⁾	73705	3.5 A	4172	6.0	21437	41.0
26860	36391	38643	03 Grado terziario ³⁾	39507	2.3 A	864	2.2	11728	42.2
5080	6976	7389	Non specificato	8071	682	9.2	2276	39.3

Spiegazioni: cfr. pagg. 26-28.

¹⁾ Scuola obbligatoria non conclusa/conclusa, formazioni transitorie (ad es. 10° anno scolastico).²⁾ Avviamento professionale, tirocinio, maturità professionale o liceale, scuola specializzata o formazione simile.³⁾ Attestato professionale o diploma federale, scuola tecnica o scuola professionale, scuola specializzata superiore, università, scuola universitaria professionale, alta scuola pedagogica, PF.⁴⁾ Coefficiente di variazione: A=0.0-1.0%, B=1.1-2.0%, C=2.1-5.0%, D=5.1-10.0%, E=10.1-16.5%, F=16.6-25.0%, G>25%.

T5: Disoccupati registrati secondo le classe d'età

Media annua		Nov. 2020		Dicembre 2020							
2019	2020			Effettivi	Variazioni rispetto				Entrate/Uscite		
			numero		tasso CV ¹⁾	al mese precedente		allo stesso mese dell'anno precedente		entrate	uscite
				assoluto		relativo (in %)	assoluto	relativo (in %)			
106932	145720	153270	Totale	163545	3.5 A	10275	6.7	46268	39.5	38852	28577
2845	3502	3588	15-19 anni	3316	1.9 A	-272	-7.6	726	28.0	1006	1101
8926	13297	13902	20-24 anni	14378	4.2 A	476	3.4	4578	46.7	3949	3384
13469	19167	19698	25-29 anni	20756	4.2 A	1058	5.4	5992	40.6	5271	4155
14599	20310	21223	30-34 anni	22751	4.3 A	1528	7.2	6857	43.1	5480	3995
13524	18454	19497	35-39 anni	20940	4.0 A	1443	7.4	5883	39.1	4920	3462
11811	16102	16900	40-44 anni	18264	3.5 A	1364	8.1	5084	38.6	4450	3126
11604	15362	16095	45-49 anni	17511	3.0 A	1416	8.8	4723	36.9	4203	2756
11608	15156	15938	50-54 anni	17442	3.0 A	1504	9.4	4533	35.1	4242	2810
10460	13964	14954	55-59 anni	16260	3.4 A	1306	8.7	4551	38.9	3598	2328
8002	10304	11397	60-64 anni	11828	4.1 A	431	3.8	3307	38.8	1729	1383
83	103	78	65 anni e più²⁾	99	21	26.9	34	52.3	4	77
			Uomini								
60045	81939	85650	Totale	95418	3.8 A	9768	11.4	26737	38.9	25287	15520
1676	2079	2150	15-19 anni	2055	2.1 A	-95	-4.4	536	35.3	654	654
5004	7620	8173	20-24 anni	8810	5.0 A	637	7.8	3022	52.2	2574	1900
6959	10098	10375	25-29 anni	11362	4.4 A	987	9.5	3317	41.2	3203	2179
7561	10577	10934	30-34 anni	12254	4.3 A	1320	12.1	3582	41.3	3388	2086
7328	10046	10496	35-39 anni	11850	4.2 A	1354	12.9	3330	39.1	3204	1844
6666	9083	9344	40-44 anni	10617	3.8 A	1273	13.6	2763	35.2	2970	1718
6665	8753	9077	45-49 anni	10361	3.4 A	1284	14.1	2717	35.5	2789	1469
6760	8719	9097	50-54 anni	10496	3.4 A	1399	15.4	2682	34.3	2851	1509
6257	8287	8741	55-59 anni	9907	3.8 A	1166	13.3	2647	36.5	2455	1299
5086	6577	7185	60-64 anni	7607	4.6 A	422	5.9	2106	38.3	1195	785
83	102	78	65 anni e più²⁾	99	21	26.9	35	54.7	4	77
			Donne³⁾								
46887	63781	67620	Totale	68127	3.2 A	507	0.7	19531	40.2	13565	13057
1169	1423	1438	15-19 anni	1261	1.5 A	-177	-12.3	190	17.7	352	447
3922	5677	5729	20-24 anni	5568	3.3 A	-161	-2.8	1556	38.8	1375	1484
6510	9070	9323	25-29 anni	9394	3.9 A	71	0.8	2675	39.8	2068	1976
7038	9733	10289	30-34 anni	10497	4.2 A	208	2.0	3275	45.3	2092	1909
6196	8407	9001	35-39 anni	9090	3.8 A	89	1.0	2553	39.1	1716	1618
5144	7019	7556	40-44 anni	7647	3.2 A	91	1.2	2321	43.6	1480	1408
4939	6609	7018	45-49 anni	7150	2.7 A	132	1.9	2006	39.0	1414	1287
4849	6437	6841	50-54 anni	6946	2.6 A	105	1.5	1851	36.3	1391	1301
4204	5677	6213	55-59 anni	6353	2.9 A	140	2.3	1904	42.8	1143	1029
2916	3728	4212	60-64 anni	4221	3.4 A	9	0.2	1201	39.8	534	598

Spiegazioni: cfr. pagg. 26-28.

¹⁾ Coefficiente di variazione: A=0.0-1.0%, B=1.1-2.0%, C=2.1-5.0%, D=5.1-10.0%, E=10.1-16.5%, F=16.6-25.0%, G>25%.²⁾ Tasso di disoccupazione non presentando per motivi statistici.³⁾ 64 anni e più: 70 disoccupati nel dicembre 2020.

T6: Disoccupati registrati secondo l'ultima funzione esercitata

Media annua		Nov. 2020		Dicembre 2020							
2019	2020			Effettivi	Variazioni rispetto				Entrate/Uscite		
		numero			quota (in %)	al mese precedente		allo stesso mese dell'anno precedente		entrate	uscite
				assoluto		relativo (in %)	assoluto	relativo (in %)			
106932	145720	153270	Totale	163545	100.0	10275	6.7	46268	39.5	38852	28577
334	370	363	indipendente	366	0.2	3	0.8	40	12.3	71	67
6962	8438	8950	quadro	9251	5.7	301	3.4	2082	29.0	1336	1054
68490	95421	100333	specialista	106886	65.4	6553	6.5	32102	42.9	24590	18074
27549	37272	39296	ausiliario	42886	26.2	3590	9.1	11201	35.4	11827	8212
1932	2217	2356	apprendista	2287	1.4	-69	-2.9	414	22.1	555	603
648	801	818	praticante	824	0.5	6	0.7	189	29.8	179	172
986	1168	1117	allievo, studente	1007	0.6	-110	-9.8	238	30.9	290	391
31	33	37	lavoratore a domicilio	38	0.0	1	2.7	2	5.6	4	4
-	-	-	non specificato	-	-	-	-	-	-	-	-

Spiegazioni: cfr. pagg. 26-28.

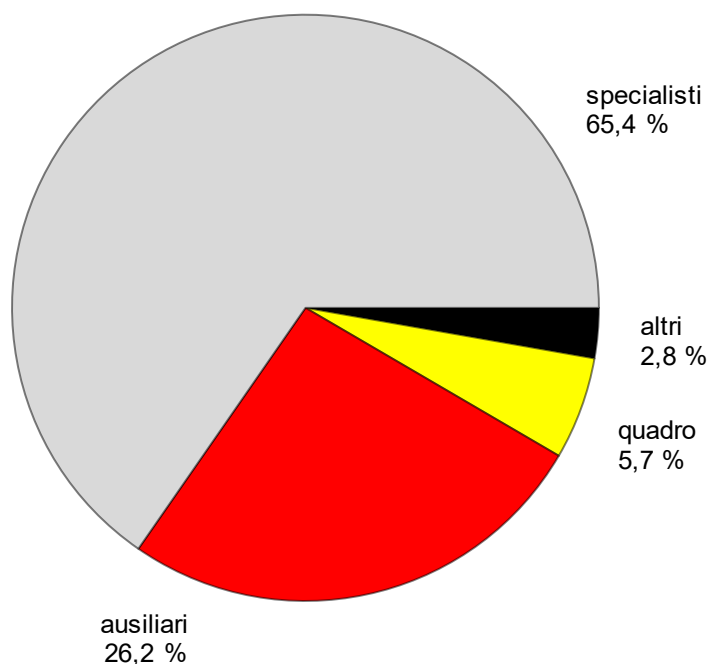
G7: Disoccupati registrati secondo l'ultima funzione esercitata dicembre 2020

T7: Disoccupati di lunga durata

Media annua		Nov. 2020		Dicembre 2020						
2019	2020			Effettivi	Variazioni rispetto				Quota del totale dei disoccu- pati (in %)	
Effettivi		al mese precedente			allo stesso mese dell'anno precedente					
numero	quota (in %)	assoluto		relativo (in %)	assoluto	relativo (in %)				
14201	21248	26902	Totale	29670	100.0	2768	10.3	16039	117.7	18.1
			Secondo le regioni:							
8004	12156	15719	Svizzera tedesca	17476	58.9	1757	11.2	9784	127.2	17.2
6196	9092	11183	Svizzera romanda e Ticino	12194	41.1	1011	9.0	6255	105.3	19.8
			Secondo il sesso:							
6320	9488	12076	donne	13032	43.9	956	7.9	7030	117.1	19.1
7881	11760	14826	uomini	16638	56.1	1812	12.2	9009	118.1	17.4
			Secondo la nazionalità:							
8251	11790	14556	svizzeri	15926	53.7	1370	9.4	8114	103.9	19.1
5950	9457	12346	stranieri	13744	46.3	1398	11.3	7925	136.2	17.2
			Secondo l'età:							
160	424	720	15-24 anni	739	2.5	19	2.6	586	383.0	4.2
6870	11143	14677	25-49 anni	16401	55.3	1724	11.7	9881	151.5	16.4
7118	9617	11456	50-64 anni	12462	42.0	1006	8.8	5544	80.1	27.4
			Secondo i grandi gruppi professionali: ¹⁾							
1205	1841	2295	1 Dirigenti	2521	8.5	226	9.8	1320	109.9	25.1
2212	3175	3915	2 Professioni intellettuali e scientifiche	4329	14.6	414	10.6	2225	105.8	21.1
1783	2572	3121	3 Professioni tecniche intermedie	3457	11.7	336	10.8	1731	100.3	19.2
2371	3461	4313	4 Impiegati di ufficio	4658	15.7	345	8.0	2363	103.0	20.3
2207	3338	4350	5 Professioni nelle attività commerciali e nei servizi	4709	15.9	359	8.3	2708	135.3	15.4
53	73	104	6 Personale specializzato addetto all'agricoltura, alle foreste e alla pesca	115	0.4	11	10.6	61	113.0	9.3
1095	1866	2503	7 Artigiani e operai specializzati	2940	9.9	437	17.5	1828	164.4	13.3
605	923	1171	8 Conduttori di impianti e macchinari e addetti al montaggio	1301	4.4	130	11.1	743	133.2	16.7
2625	3939	5049	9 Professioni non qualificate	5567	18.8	518	10.3	3025	119.0	19.2
2	5	4	0 Forze armate	5	0.0	1	25.0	2	66.7	10.4
43	54	77	Non specificato	68	0.2	-9	-11.7	33	94.3	5.6

Spiegazioni: cfr. pagg. 26-28.

¹⁾ Classificazione dei gruppi professionali secondo la nomenclatura svizzera delle professioni (CH-ISCO-19) o in base alla International Standard Classification of Occupations, ISCO.

T8: Disoccupati giovani (15-24 anni)

Media annua		Nov. 2020		Dicembre 2020								
2019	2020			Effettivi	Variazioni rispetto				Tasso CV ¹⁾	Variazioni in punti percentuali		
Effettivi				al mese precedente		allo stesso mese dell'anno precedente				rispetto al mese prec.		allo stesso mese dell' prec.
			numero	assoluto	relativo (in %)	assoluto	relativo (in %)					
11771	16799	17490	Totale	17694	204	1.2	5304	42.8	3.4	A	0.1	1.0
			Secondo le regioni:									
7594	11062	11531	Svizzera tedesca	11689	158	1.4	3710	46.5	3.0	A	-	1.0
4177	5738	5959	Svizzera romanda e Ticino	6005	46	0.8	1594	36.1	4.5	A	0.1	1.2
			Secondo il sesso:									
5091	7101	7167	donne	6829	-338	-4.7	1746	34.3	2.7	A	-0.1	0.7
6680	9699	10323	uomini	10865	542	5.3	3558	48.7	4.0	A	0.2	1.3
			Secondo la nazionalità:									
7621	11196	11574	svizzeri	11595	21	0.2	3534	43.8	2.8	A	-	0.9
4150	5604	5916	stranieri	6099	183	3.1	1770	40.9	5.8	A	0.1	1.7
			Secondo l'età:									
2845	3502	3588	15-19 anni	3316	-272	-7.6	726	28.0	1.9	A	-0.1	0.4
8926	13297	13902	20-24 anni	14378	476	3.4	4578	46.7	4.2	A	0.2	1.4
			Secondo la durata:									
10198	13836	14106	1-6 mesi	14143	37	0.3	3004	27.0
1414	2539	2664	7-12 mesi	2812	148	5.6	1714	156.1
160	424	720	> 1 anno	739	19	2.6	586	383.0
			Secondo determinate funzioni:									
6703	10290	10955	specialista	11119	164	1.5	3834	52.6
2412	3407	3422	ausiliario	3626	204	6.0	883	32.2
1604	1857	1968	apprendista	1891	-77	-3.9	349	22.6
281	336	331	praticante	318	-13	-3.9	61	23.7
744	871	784	allievo, studente	706	-78	-9.9	162	29.8

Spiegazioni: cfr. pagg. 26-28.

¹⁾ Coefficiente di variazione: A=0.0-1.0%, B=1.1-2.0%, C=2.1-5.0%, D=5.1-10.0%, E=10.1-16.5%, F=16.6-25.0%, G>25%.

T9: Posti vacanti annunciati

Media annua		Nov. 2020		Dicembre 2020							
2019	2020			Effettivi	Variazioni rispetto				Entrate/Uscite		
		al mese precedente			allo stesso mese dell'anno precedente		entrate 1)	uscite			
numero	quota (in %)				assoluto	relativo (in %)			assoluto	relativo (in %)	
35830	30420	28861	Totale ²⁾	25226	100.0	-3635	-12.6	-4494	-15.1	18256	21891
...	...	30845	destagionalizzato ³⁾	30681	...	-164	-0.5
29608	26040	24862	Sec. la durata dell'impiego:	21751	86.2	-3111	-12.5	-2195	-9.2	15626	18736
6222	4380	3999	tempo pieno	3475	13.8	-524	-13.1	-2299	-39.8	2630	3155
			tempo parziale								
			Secondo i cantoni:								
5865	4676	3914	Zurigo	3683	14.6	-231	-5.9	-880	-19.3	2875	3106
3553	2875	2729	Berna	2898	11.5	169	6.2	118	4.2	2625	2456
1313	1441	1417	Lucerna	1282	5.1	-135	-9.5	50	4.1	982	1118
171	129	107	Uri	73	0.3	-34	-31.8	5	7.4	38	72
352	340	366	Svitto	291	1.2	-75	-20.5	58	24.9	202	277
-	-	-	Obvaldo ⁴⁾	-	-	-	-	-	-	-	-
669	317	315	Nidvaldo	277	1.1	-38	-12.1	-235	-45.9	113	151
175	130	158	Glarona	128	0.5	-30	-19.0	12	10.3	33	63
453	392	355	Zugo	306	1.2	-49	-13.8	-67	-18.0	251	300
659	792	635	Friburgo	657	2.6	22	3.5	20	3.1	448	426
803	896	1193	Soletta	930	3.7	-263	-22.0	210	29.2	734	997
1143	1158	957	Basilea-Città	925	3.7	-32	-3.3	-388	-29.6	663	690
1030	1051	1215	Basilea-Campagna	903	3.6	-312	-25.7	-333	-26.9	840	1152
451	387	317	Sciaffusa	321	1.3	4	1.3	-178	-35.7	283	279
121	83	71	Appenzello esterno	41	0.2	-30	-42.3	-31	-43.1	25	55
52	31	29	Appenzello interno	23	0.1	-6	-20.7	-28	-54.9	20	26
2518	2130	1931	San Gallo	1709	6.8	-222	-11.5	-187	-9.9	1142	1364
2961	1959	2519	Grigioni	1699	6.7	-820	-32.6	-1010	-37.3	460	1280
2803	2967	2958	Argovia	2357	9.3	-601	-20.3	-147	-5.9	1342	1942
1318	1199	1044	Turgovia	967	3.8	-77	-7.4	-262	-21.3	790	867
1027	1040	1427	Ticino	1250	5.0	-177	-12.4	503	67.3	687	864
4248	3073	2496	Vaud	2614	10.4	118	4.7	-509	-16.3	1656	1538
1671	1582	1230	Vallese	867	3.4	-363	-29.5	-131	-13.1	880	1248
1167	843	524	Neuchâtel	526	2.1	2	0.4	-514	-49.4	393	391
932	707	803	Ginevra	362	1.4	-441	-54.9	-484	-57.2	697	1138
376	222	151	Giura	137	0.5	-14	-9.3	-86	-38.6	77	91

Spiegazioni: cfr. pagg. 26-28.

¹⁾ Tutte le entrate di posti vacanti nel mese in rassegna che possono essere occupati immediatamente o in data ulteriore.

²⁾ Dei 25'226 posti, 13'246 erano soggetti all'obbligo di annuncio.

³⁾ Qui viene impiegata la procedura di destagionalizzazione X-12, che ricalcola la serie con ogni valore supplementare, per cui i valori corretti possono fluttuare da un mese all'altro; questi valori sono indicati in corsivo. Il totale dei posti del mese di dicembre (valore detrendizzato e destagionalizzato) tiene conto dell'afflusso di 13'246 posti in seguito all'introduzione, il 1° gennaio 2020, dell'obbligo di annuncio per determinate generi di professioni con un tasso di disoccupazione pari almeno all'5%.

⁴⁾ I posti vacanti rilevati in Obvaldo sono aggregati e pubblicati a partire dal luglio 2009 con quelli di Nidvaldo.

T10: Serie cronologica dei disoccupati registrati

	Genn.	Febb.	Marzo	Aprile	Maggio	Giugno	Luglio	Agosto	Sett.	Ott.	Nov.	Dic.	Ø
1998	182492	176548	165683	153897	142360	130779	125994	122225	117544	115513	118576	124309	139660
1999	125883	122026	114073	105912	98598	92399	90122	87487	85096	84263	86328	91041	98602
2000	92631	88702	81548	75642	69788	65962	65140	63708	62329	62953	65721	69724	71987
2001	72295	69766	65625	63032	61097	59176	60166	61079	62170	68298	77633	86027	67197
2002	93714	94472	92371	92025	90930	90705	92948	96362	101889	110197	120627	129809	100504
2003	138944	142023	141808	141624	140609	140485	141699	143672	146688	151259	156598	162835	145687
2004	168163	165979	160849	155061	148816	144103	143125	145923	146341	147911	152409	158416	153091
2005	162032	160451	155681	150671	145370	140661	139902	142359	142728	144066	146762	151764	148537
2006	154204	150099	143249	136360	129486	122837	121725	123074	121876	122765	124133	128580	131532
2007	131057	126395	117915	112829	106200	99781	99779	100757	99681	102039	104820	109012	109189
2008	111877	108457	103777	100880	95166	91477	92163	94039	95980	100471	107652	118762	101725
2009	128430	132402	134713	136709	135128	140253	145364	150831	154409	158138	163950	172740	146089
2010	175765	172999	166032	158570	151074	144473	142330	142879	140040	139365	141668	148636	151986
2011	148784	143325	134905	123448	114684	110378	109200	111687	111344	115178	121109	130662	122892
2012	134317	133154	126392	123158	118860	114868	116294	119823	120347	125536	132067	142309	125594
2013	148158	146001	138993	135851	131290	126498	128516	129956	131072	133443	139073	149437	136524
2014	153260	149259	142846	137087	130310	126632	127054	128434	129965	132397	136552	147369	136764
2015	150946	149921	145108	141131	136349	133256	133754	136983	138226	141269	148143	158629	142810
2016	163644	161417	155324	149540	144778	139127	139310	142858	142675	144531	149228	159372	149317
2017	164466	159809	152280	146327	139778	133603	133926	135578	133169	134800	137317	146654	143142
2018	149161	143930	130413	119781	109392	106579	106052	107893	106586	107315	110474	119661	118103
2019	123962	119473	112341	107298	101370	97222	97578	99552	99098	101684	106330	117277	106932
2020	121018	117822	135624	153413	155998	150289	148870	151111	148560	149118	153270	163545	145720

Spiegazioni: cfr. pagg. 26-28.

T11: Serie cronologica del tasso di disoccupazione ¹⁾

	Genn.	Febb.	Marzo	Aprile	Maggio	Giugno	Luglio	Agosto	Sett.	Ott.	Nov.	Dic.	Ø
1998	5.0	4.9	4.6	4.2	3.9	3.6	3.5	3.4	3.2	3.2	3.3	3.4	3.9
1999	3.5	3.4	3.1	2.9	2.7	2.6	2.5	2.4	2.3	2.3	2.4	2.5	2.7
2000	2.3	2.2	2.1	1.9	1.8	1.7	1.7	1.6	1.6	1.6	1.7	1.8	1.8
2001	1.8	1.8	1.7	1.6	1.5	1.5	1.5	1.5	1.6	1.7	2.0	2.2	1.7
2002	2.4	2.4	2.3	2.3	2.3	2.3	2.4	2.4	2.6	2.8	3.1	3.3	2.5
2003	3.5	3.6	3.6	3.6	3.6	3.6	3.6	3.6	3.7	3.8	4.0	4.1	3.7
2004	4.3	4.2	4.1	3.9	3.8	3.7	3.6	3.7	3.7	3.7	3.9	4.0	3.9
2005	4.1	4.1	3.9	3.8	3.7	3.6	3.5	3.6	3.6	3.7	3.7	3.8	3.8
2006	3.9	3.8	3.6	3.5	3.3	3.1	3.1	3.1	3.1	3.1	3.1	3.3	3.3
2007	3.3	3.2	3.0	2.9	2.7	2.5	2.5	2.6	2.5	2.6	2.7	2.8	2.8
2008	2.8	2.7	2.6	2.6	2.4	2.3	2.3	2.4	2.4	2.5	2.7	3.0	2.6
2009	3.3	3.4	3.4	3.5	3.4	3.6	3.7	3.8	3.9	4.0	4.2	4.4	3.7
2010	4.1	4.0	3.8	3.7	3.5	3.3	3.3	3.3	3.2	3.2	3.3	3.4	3.5
2011	3.4	3.3	3.1	2.9	2.7	2.6	2.5	2.6	2.6	2.7	2.8	3.0	2.8
2012	3.1	3.1	2.9	2.8	2.7	2.7	2.7	2.8	2.8	2.9	3.1	3.3	2.9
2013	3.4	3.4	3.2	3.1	3.0	2.9	3.0	3.0	3.0	3.1	3.2	3.5	3.2
2014	3.4	3.3	3.2	3.1	2.9	2.8	2.8	2.9	2.9	2.9	3.0	3.3	3.0
2015	3.4	3.3	3.2	3.1	3.0	3.0	3.0	3.0	3.1	3.1	3.3	3.5	3.2
2016	3.6	3.6	3.5	3.3	3.2	3.1	3.1	3.2	3.2	3.2	3.3	3.5	3.3
2017	3.5	3.4	3.3	3.2	3.0	2.9	2.9	2.9	2.9	2.9	3.0	3.2	3.1
2018	3.2	3.1	2.8	2.6	2.4	2.3	2.3	2.3	2.3	2.3	2.4	2.6	2.5
2019	2.7	2.6	2.4	2.3	2.2	2.1	2.1	2.1	2.1	2.2	2.3	2.5	2.3
2020	2.6	2.5	2.9	3.3	3.4	3.2	3.2	3.3	3.2	3.2	3.3	3.5	3.1

Spiegazioni: cfr. pagg. 26-28.

¹⁾ Tasso di disoccupati definito come numero di disoccupati rispetto alle persone attive (incl. diplomatici e funzionari internazionali) secondo i dati della rilevazione strutturale dell'UST. Base di persone attive valida dal 1° gennaio 2017 = 4'636'100 persone (pooling triennale secondo i dati della rilevazione strutturale 2015-17). 2014-2016: 4'493'249 persone (pooling triennale secondo i dati della rilevazione strutturale 2012-14). 2010-2013: 4'322'899 persone (dati della rilevazione strutturale 2010). 2000-2009: 3'946'988 persone (censimento 2000). 1990-1999: 3'621'716 persone (censimento 1990).

T12: Serie cronologica delle persone in cerca d'impiego registrate

	Genn.	Febb.	Marzo	Aprile	Maggio	Giugno	Luglio	Agosto	Sett.	Ott.	Nov.	Dic.	Ø
1998	249222	244901	237986	230199	221901	213117	208370	203214	199869	198003	200202	203228	217518
1999	202752	199228	191859	183055	175138	167516	162771	157526	153279	151272	152497	154154	170921
2000	152261	148127	140225	132761	125283	119828	116250	112612	110089	109806	112616	115732	124633
2001	116770	114575	110115	105857	102990	100812	100534	100552	101302	108910	120808	129849	109423
2002	138443	140581	140468	140054	139202	139715	142271	145202	151503	161105	173500	183262	149609
2003	192586	197493	199702	200654	201123	201919	203712	205636	209495	215050	222282	228245	206491
2004	232197	231361	228212	222858	216377	212588	210740	212785	213733	215504	222102	227634	220508
2005	229624	228701	224525	219020	214024	210257	208300	210114	210888	212534	216859	220999	217154
2006	221825	218394	212486	204316	196638	189892	186936	186654	184880	186149	188641	192156	197414
2007	193176	188902	180298	173806	165843	158677	157068	156235	154395	157458	161214	164838	167659
2008	166414	163744	159031	154894	148527	144546	143798	143549	145937	151390	160144	171279	154438
2009	180287	186273	191992	194726	192516	198990	204137	208568	212902	217972	226116	234359	204070
2010	236317	235667	231497	223804	215264	209270	205604	204989	202774	202675	206715	211709	215524
2011	210916	205989	197837	181041	171169	165742	162530	164070	164448	169191	177681	185706	179693
2012	187417	187315	180912	176142	170776	166437	167222	170276	170867	178532	188311	196898	178425
2013	201776	200495	194224	190367	185012	179806	181398	181129	183741	188536	196522	205802	190734
2014	208777	205934	199911	192829	184436	180689	180822	179880	183113	187715	193892	203926	191827
2015	206138	206369	204266	199346	192798	191090	190939	192669	196042	200920	210886	220209	200973
2016	222751	222888	218187	210926	206239	201131	199347	201989	203568	207512	215215	223413	211097
2017	226861	223627	217248	208357	202419	196896	195223	195334	193624	198025	204141	212018	206148
2018	213125	208617	201119	194060	185467	179777	179857	179975	178499	183446	190212	197950	191009
2019	200125	197072	189467	183549	176128	170800	171280	169849	171423	176495	182427	192955	181798
2020	194233	190399	213897	231196	232982	233454	235762	237215	238145	241460	251139	260318	230017

Spiegazioni: cfr. pagg. 26-28.

T13: Lavoro ridotto conteggiato**Aziende, dipendenti colpiti e ore di lavoro perse**

Categorie	Ottobre 2020 *)	Variazioni rispetto a			
		Settembre 2020		Ottobre 2019	
		assoluto	in %	assoluto	in %
- aziende	22853	2663	13.2	22740	...
- dipendenti colpiti	219388	15197	7.4	217616	...
- ore di lavoro perse	12812300	940177	7.9	12682700	...

*) *corsivo* = valori provvisori.

(...) Non sono pubblicate le variazioni superiori al 200%.

Spiegazioni: cfr. pagg. 26-28.

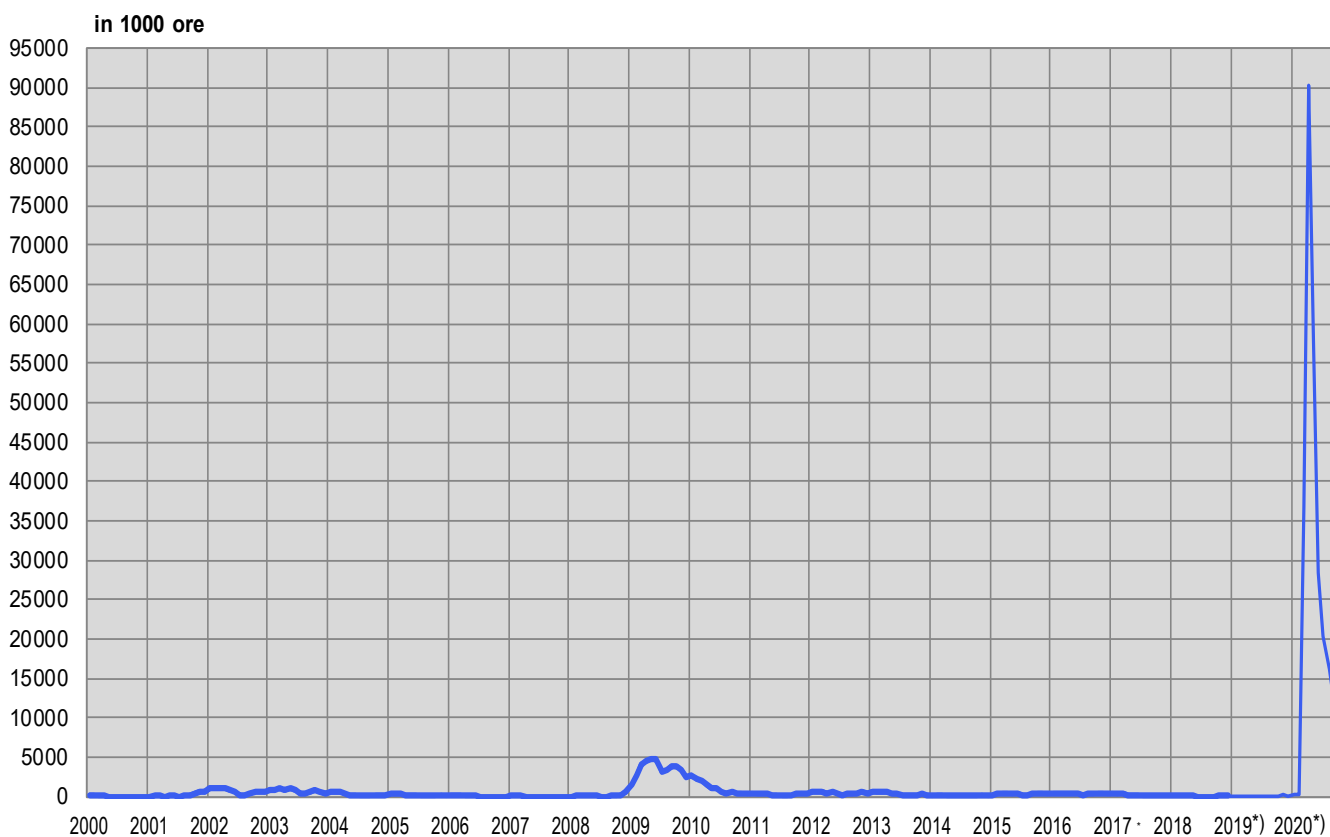
G8: Lavoro ridotto, ore di lavoro perse conteggiate

*) valori provvisori

T14: Esaurimento del diritto all'indennità di disoccupazione

	Genn.	Febb.	Marzo	Aprile	Maggio	Giugno	Luglio	Agosto	Sett.	Ott.	Nov.	Dic.	Ø
1999	3207	2886	3591	2877	2034	2788	2549	4648	2388	1936	2549	2671	2844
2000	1547	1365	1817	1482	1337	1494	1086	1681	1329	1097	1238	1656	1427
2001	1417	1182	1272	955	1206	1042	815	1271	1005	1111	1009	941	1102
2002	1485	1122	982	1243	1119	842	1123	1247	990	1417	1331	1610	1209
2003	1627	1384	1183	1656	1538	4395	2251	2188	2641	2732	2369	3331	2275
2004	3238	2688	3084	3117	2519	3191	3102	2963	3440	3416	2764	4111	3136
2005	2878	2939	3852	3123	2543	4583	2991	3275	2963	2499	3093	3309	3171
2006	2658	2964	2970	2187	2949	2547	2181	2985	2561	2426	2373	2030	2569
2007	3046	2286	2738	1905	2292	1971	2136	2303	1560	2093	1754	1592	2140
2008	2121	1719	1474	1894	1653	1192	1808	1715	1318	1736	1431	1851	1659
2009	1833	1488	1504	1828	1606	1428	2085	1666	2024	1914	1561	2451	1782
2010	2122	1603	2496	2166	1707	2390	2366	2573	2542	2106	3131	3143	2362
2011	2390	2487	15850	3063	3132	3406	2729	3180	2821	2306	2664	3026	3921
2012	2929	2540	2755	2402	2975	2946	2469	3021	2415	2573	2619	2592	2686
2013	3253	2714	2836	2551	3209	2925	3000	3037	2438	3021	2827	2868	2890
2014	3673	2771	2610	3219	3166	2946	3343	2677	3098	3045	2428	3501	3040
2015	3395	2851	3093	3070	2896	3716	3319	2811	3077	3088	2515	3871	3142
2016	3051	3029	3586	3162	3266	4042	3233	3509	3148	2654	3422	3709	3318
2017	3191	2973	3840	3212	3642	3721	2763	3847	3035	2478	3198	3447	3279
2018	3537	3019	3075	2513	3472	3261	3094	3144	2062	2991	2679	2310	2930
2019	3382	2516	2209	3125	2964	2157	3053	2665	2022	2573	2259	2798	2644
* 2020	2843	2282	-	-	-	2	-	489	1732	2245			

*) corsivo = valori provvisori.
Spiegazioni: cfr. pagg. 26-28.

A fine dicembre, 288 persone (13%) fra quelle che hanno esaurito il loro diritto all'indennità nel corso del mese di ottobre avevano trovato un lavoro e 551 (25%) erano ancora iscritte a un URC, rimanendo registrate come persone in cerca d'impiego o disoccupate. Tali persone continuano a beneficiare dei servizi degli URC e dei provvedimenti inerenti al mercato del lavoro proposti. 1406 persone giunte alla fine del loro diritto all'indennità (63%) non risultavano più iscritte presso un URC (non è possibile registrare la successiva ripresa di un'attività lucrativa o il ritiro dal mercato del lavoro).

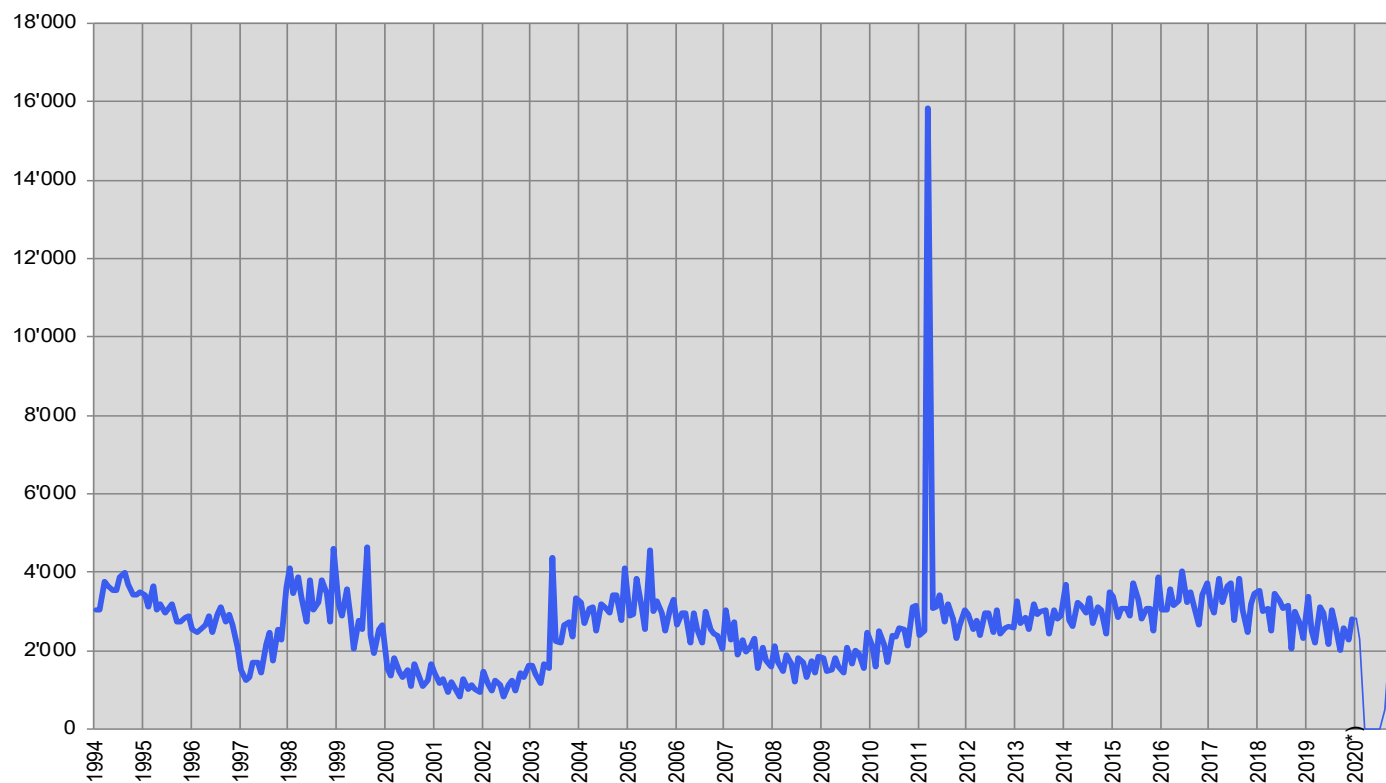
G9: Esaurimento del diritto all'indennità di disoccupazione

*) valori provvisori

SPIEGAZIONI

Disoccupati registrati	Persone registrate presso gli uffici regionali di collocamento, senza un impiego e immediatamente collocabili. E' irrilevante sapere se esse percepiscono o meno un'indennità di disoccupazione. Disoccupati totali: cercano un impiego a tempo pieno. Disoccupati parziali: cercano un impiego a tempo parziale.
Persone in cerca d'impiego registrate	Tutte le persone disoccupate e non disoccupate annunciate presso l'ufficio regionale di collocamento che cercano un impiego.
Persone in cerca d'impiego non disoccupate registrate	Persone registrate presso un ufficio regionale di collocamento che tuttavia, a differenza dei disoccupati, o non sono immediatamente collocabili oppure hanno un lavoro. Il numero di persone in cerca d'impiego non disoccupate registrate corrisponde alla differenza tra il totale delle persone in cerca d'impiego e i disoccupati. Rientrano nella categoria delle persone in cerca d'impiego non disoccupate registrate quelle che partecipano ai programmi di occupazione temporanea, che frequentano corsi di riqualificazione o di perfezionamento, che percepiscono un guadagno intermedio nonché le altre persone in cerca d'impiego non disoccupate.
Programmi di occupazione temporanea (POT)	Programmi finanziati dall'assicurazione contro la disoccupazione finalizzati a facilitare agli assicurati l'integrazione e la reintegrazione professionale. Essi consentono ai partecipanti di mantenere le loro qualifiche professionali e di sviluppare nuove capacità. L'occupazione temporanea può effettuarsi anche nell'ambito di una pratica professionale presso aziende o nell'amministrazione oppure in semestri di motivazione per allievi e studenti che hanno terminato la scuola obbligatoria.
Riqualificazione/ perfezionamento	I provvedimenti di riqualificazione e di perfezionamento (corsi) mirano ad un rapido e fondamentale miglioramento dell'idoneità al collocamento di un assicurato sul mercato del lavoro. Il provvedimento può essere effettuato anche come pratica di formazione presso un'impresa o nell'ambito di un'azienda di esercitazione. Le persone non disoccupate che frequentano corsi di riqualificazione o di perfezionamento, secondo l'articolo 60 capoverso 4 della legge sull'assicurazione contro la disoccupazione, non sono idonee al collocamento per la durata dei corsi. Sono indicate nella tabella 2c delle statistiche sulle persone non disoccupate. I disoccupati che frequentano corsi di riqualificazione o di perfezionamento, invece, devono terminare immediatamente la formazione a favore di un nuovo posto di lavoro. Il loro numero è indicato in basso a pagina 6.
Guadagno intermedio	Per guadagno intermedio si intende ogni reddito proveniente da un'attività lucrativa dipendente o indipendente, che un beneficiario di indennità di disoccupazione ottiene per evitare o ridurre la disoccupazione nel periodo di riscossione.
Altre persone in cerca d'impiego non disoccupate	Vi appartengono le persone che ricevono assegni per il periodo di introduzione, sussidi per le spese di pendolare e di soggiornante settimanale, o prestazioni per il promovimento dell'attività lucrativa indipendente, nonché le persone che in seguito a malattia, servizio militare o altre ragioni non sono immediatamente collocabili e infine le persone durante il periodo della disdetta.
Idoneità al collocamento	Il disoccupato è idoneo al collocamento se è disposto, capace e autorizzato ad accettare un'occupazione adeguata.
Effettivi	Numero al giorno di riferimento. L'ultimo giorno del mese vale come giorno di riferimento.
Entrate/uscite	Le entrate indicano la somma dei nuovi annunci alla disoccupazione con lo statuto di "disoccupato" più i passaggi dallo statuto di "non disoccupato" a quello di "disoccupato". Inversamente, le uscite risultano dalle cancellazioni dei disoccupati e dai passaggi dallo statuto di "disoccupato" a quello di "non disoccupato". Su scala nazionale sono inoltre misurabili e dimostrabili anche altri flussi (entrate e uscite degli aggregati persone in cerca d'impiego, non disoccupati, sotto-aggregati non disoccupati; posti vacanti).
Destagionalizzazione	Metodo che permette di eliminare la componente stagionale di una serie cronologica. Qui viene impiegata la procedura di destagionalizzazione X-12. La procedura calcola nuovamente la serie con ogni valore supplementare, per cui i valori corretti possono fluttuare da un mese all'altro.
Età	Differenza tra il giorno di riferimento (ultimo giorno del mese) e la data di nascita (anno e mese) delle persone prese in considerazione. Classificazione in fasce di 5 anni.
Disoccupati dei giovani	Disoccupati da 15 fino a 24 anni.
Durata trascorsa	Differenza tra il giorno di riferimento e la data d'annuncio, detratto il periodo in cui la persona colpita non è considerata disoccupata (programma d'occupazione, guadagno intermedio, ecc.).

Situazione dell'impiego	<p>Occupati precedentemente: la conclusione dell'attività lavorativa risale a non più di 6 mesi prima dell'annuncio all'ufficio regionale di collocamento.</p> <p>Per la prima volta in cerca di un impiego: ha appena terminato la formazione (gli apprendisti sono considerati come occupati precedentemente).</p> <p>Reinserimento nella vita professionale: dopo un'interruzione dell'attività lavorativa di almeno 6 mesi.</p> <p>Riqualificazione / perfezionamento: disoccupati collocabili che intendono riqualificarsi o perfezionarsi.</p>
Tasso di disoccupazione	<p>Numero dei disoccupati registrati il giorno di riferimento (ultimo giorno del mese) diviso per il numero delle persone attive (a partire dal 1° gennaio 2017: 4'636'100 persone) secondo il pooling triennale 2015-2017 sulla vita attiva della popolazione (rilevato dall'Ufficio federale di statistica) moltiplicato per 100.</p>
Persone attive	<p>Persone che svolgono un'attività lucrativa di almeno un'ora per settimana e le persone non occupate.</p> <p>Il tasso di disoccupazione è calcolato prendendo come denominatore il numero delle persone attive: quest'ultimo, ripartito per regioni, Cantoni, attività economiche, nazionalità, classi di età e secondo il sesso, interessa diverse tabelle della statistica del mercato del lavoro della SECO. Eccezione: il tasso di disoccupazione in base ai rami economici e alle professioni non viene calcolato in base al numero delle persone attive, ma in base al numero delle persone che svolgono un'attività lucrativa.</p> <p>Dal 2010 il numero di persone attive è rilevato ogni anno dall'Ufficio federale di statistica nell'ambito di rilevazioni strutturali sulla vita attiva della popolazione sulla base di un campione. Queste rilevazioni strutturali, che si svolgono ogni anno, possono essere raggruppate all'interno di pooling pluriennali. Il vantaggio di questo metodo è quello di fornire una base di dati più ampia per quanto riguarda le persone attive. Per calcolare i tassi di disoccupazione la SECO mette in relazione il numero dei disoccupati dal 1° gennaio 2017 con quello delle persone attive del pooling triennale con i dati delle rilevazioni strutturali dal 2015 al 2017.</p> <p>Grazie al metodo di rilevamento a campione, il denominatore del TD può essere adeguato più spesso rispetto al modello utilizzato precedentemente per il censimento (inchiesta esaustiva ogni 10 anni). I dati sulle persone attive utilizzati dalla SECO includono i diplomatici e i funzionari internazionali domiciliati in Svizzera</p> <p>(Fino al 31.12.1999, alla base del calcolo del tasso di disoccupazione sono state poste le persone attive a partire da sei ore lavorative alla settimana. Questa base non è più disponibile).</p>
Coefficiente di Variazione delle persone attive	<p>Il coefficiente di variazione (CV) è un indice di dispersione relativo che permette di definire il grado di precisione di un valore stimato. Il coefficiente di variazione è il rapporto, per un dato campione, tra la sua deviazione standard e il valore assoluto della sua media aritmetica, moltiplicato per 100. (Il coefficiente di variazione descrive dunque la deviazione standard relativa di un dato campione e permette in questo modo di confrontare tra loro, tramite diverse medie aritmetiche, la variabilità dei valori stimati).</p> <p>In riferimento al tasso di disoccupazione, il coefficiente di variazione permette alla SECO di contrassegnare con delle lettere l'esattezza del numero di persone attive (del denominatore del tasso di disoccupazione): la lettera A indica una possibile deviazione del numero di persone attive dallo 0,0 all'1,0% dal valore reale, la lettera B dall'1,1% al 2,0%, la lettera C dal 2,1 al 5,0% e la lettera D dal 5,1 al 10,0%. I tassi di disoccupazione con un coefficiente di variazione delle persone attive superiore al 10% non sono pubblicati.</p>
Rami economici	<p>Sistematica giusta NOGA 2008 (Nomenclatura Generale delle Attività economiche).</p>
Gruppi professionali	<p>Sistematica secondo la nomenclatura svizzera delle professioni CH-ISCO-19. Attribuzione all'ultima funzione esercitata.</p>
Funzione esercitata	<p>Indipendente: proprietario di un'impresa o socio con responsabilità illimitata di una società collettiva o in accomandita.</p> <p>Quadro: svolgimento di compiti direttivi, di coordinazione e di controllo.</p> <p>Specialista: svolgimento di compiti di difficoltà elevata sotto la propria responsabilità.</p> <p>Ausiliario: svolgimento di compiti semplici che non richiedono una particolare formazione professionale.</p> <p>Apprendista: tirocinio terminato risp. interrotto o formazione equivalente.</p> <p>Stagista: persona che ha concluso la scuola dell'obbligo o una scuola universitaria, con una breve esperienza pratica in una professione (solitamente 3-6 mesi).</p> <p>Allievo / Studente: formazione conclusa risp. interrotta presso una scuola.</p> <p>Lavoratore a domicilio: attività svolta al proprio domicilio su incarico di un'azienda.</p>
Disoccupati di lunga durata	<p>Persone disoccupate da oltre un anno.</p>
Posti vacanti annunciati	<p>I posti vacanti vengono comunicati su base facoltativa agli uffici regionali di collocamento, i quali gestiscono i registri corrispondenti. A partire da giugno 2009 un'offerta d'impiego non viene più cancellata automaticamente alla scadenza della data di validità: ora il consulente dell'URC ha un mese di tempo,</p>

una volta raggiunta la data di validità, per togliere definitivamente l'annuncio o per prolungarne la validità, in quest'ultimo caso l'offerta d'impiego continua a essere computata nel totale dei posti vacanti.

Durata del lavoro

Tempo pieno: 90% o più del tempo lavorativo usuale nell'azienda.

Tempo parziale: meno del 90% del tempo lavorativo usuale nell'azienda.

Missing values

In alcune tabelle mancano dei valori e di conseguenza il totale indicato non corrisponde alla somma dei valori.

... Numero non noto, privo d'oggetto o non menzionato per motivi statistici.

- Valore esattamente zero.

Definizione di esaurimento del diritto all'indennità

Hanno esaurito il diritto all'indennità le persone che hanno percepito tutte le indennità a cui avevano diritto (numero massimo di indennità giornaliere) oppure il cui diritto all'indennità è scaduto in quanto sono giunte alla fine del termine quadro di due anni e non soddisfano i presupposti per l'apertura di un nuovo termine quadro. L'assicurato esaurisce il suo diritto nel mese in cui percepisce l'ultima indennità giornaliera.

Il numero massimo di indennità giornaliere dipende dal periodo di contribuzione e dall'età dell'assicurato.

Dal 1° aprile 2011 valgono le seguenti norme:

- hanno diritto a 260 indennità giornaliere al massimo le persone che nei 2 anni precedenti la disoccupazione hanno versato i contributi dell'assicurazione contro la disoccupazione per almeno 12 mesi ma per un periodo complessivamente inferiore a 18 mesi;
- le persone con un periodo di contribuzione superiore a 18 mesi hanno diritto al massimo a 400 indennità giornaliere;
- le persone con un periodo di contribuzione di almeno 22 mesi, che hanno compiuto 55 anni o che percepiscono una rendita dell'assicurazione invalidità corrispondente almeno a un grado d'invalidità del 40% hanno diritto a 520 indennità giornaliere al massimo;
- hanno diritto a un massimo di 200 indennità giornaliere le persone fino ai 25 anni senza obblighi di mantenimento che possono comprovare un periodo di contribuzione di almeno 12 mesi;
- coloro che sono esonerati dall'adempimento del periodo di contribuzione hanno diritto a un massimo di 90 indennità giornaliere;
- le persone il cui termine quadro inizia durante gli ultimi quattro anni precedenti il raggiungimento dell'età che dà diritto alla rendita AVS possono percepire 120 indennità giornaliere supplementari al massimo.

Dal 1° luglio 2003 al 31 marzo 2011 erano validi i seguenti diritti massimi:

- le persone con un periodo di contribuzione di almeno 12 mesi avevano diritto a 400 indennità giornaliere;
- coloro che potevano comprovare un periodo di contribuzione di 18 mesi e avevano compiuto 55 anni o percepivano una rendita dell'assicurazione invalidità o dell'assicurazione obbligatoria contro gli infortuni avevano diritto a 520 indennità giornaliere;
- le persone il cui termine quadro iniziava durante gli ultimi quattro anni precedenti il raggiungimento dell'età che dà diritto alla rendita AVS potevano percepire 120 indennità giornaliere supplementari al massimo;
- coloro che erano esonerati dall'adempimento del periodo di contribuzione avevano diritto a un massimo di 260 indennità giornaliere;
- le persone con un diritto massimo di 400 indennità giornaliere potevano percepire 120 indennità supplementari se nel Cantone o nella regione in cui vivevano il tasso di disoccupazione degli ultimi sei mesi ammontava ad almeno il 5%. I Cantoni interessati erano tenuti a partecipare alle spese supplementari nella misura del 20%.

Tra il mese di gennaio 1997 e il mese di giugno 2003, per aprire un termine quadro di due anni era sufficiente che l'assicurato avesse versato i contributi per almeno 6 mesi nel corso dei due anni precedenti la disoccupazione. La maggior parte delle persone aveva diritto a 520 indennità giornaliere al massimo.

Fino alla fine del 1996, il numero massimo di indennità giornaliere versate dipendeva dal periodo di contribuzione. Un periodo di contribuzione di 6 mesi dava diritto a 170 indennità giornaliere, 12 mesi a 250 e 18 mesi a 400.

Per ragioni di ordine pratico legate ai pagamenti, i dati delle casse di disoccupazione concernenti il numero delle persone che hanno esaurito il diritto all'indennità sono disponibili soltanto dopo due mesi.

Lavoro ridotto conteggiato

Per lavoro ridotto s'intende una temporanea riduzione della durata del lavoro o una temporanea interruzione totale dell'attività, accompagnata di norma da una corrispondente decurtazione dello stipendio; il rapporto di lavoro, comunque, non si interrompe. In questa categoria rientrano anche le interruzioni del lavoro dovute a provvedimenti delle autorità o ad altre circostanze, esulanti dalle intenzioni del datore di lavoro. In alcuni casi anche una sola unità aziendale può essere equiparata ad un'azienda. Il ricorso al lavoro ridotto in un'impresa è volto a compensare temporanei cali dell'attività, preservando i posti di lavoro. L'indennità per il lavoro ridotto offre quindi alle imprese un'alternativa al licenziamento.

Statisticamente viene rilevato il lavoro ridotto conteggiato e indennizzato dalle casse. Per ragioni pratiche legate al versamento delle indennità, i dati delle casse di disoccupazione sul lavoro ridotto conteggiato sono disponibili soltanto dopo un termine di due mesi.